京城日報
夕刊
八月二十五日（木）
京城府太平通一丁目 京城日報社

腸チフス 赤痢 豫防に 數名招聘 サロンアリラン 電本二〇一一番

時局匡救臨時議會

擧國一致内閣齋藤首相
時局匡救策を力說す
白髮宰相の施政演說

【東京電話】二十五日の貴族院本會議に於て齋藤首相の施政方針演說要旨左の如し

滿洲國承認問題は帝國獨自の立場に基づき出來るだけ速かに正式の承認を與ふる決意の下に萬般の準備を整へてゐます

在滿帝國機關の圓滿なる連絡統制のため取敢へず現在の諸機關の首腦には同一人が當り、滿洲現實の事態に應じ、適切な措置が講ぜられることゝなつた

事件以來一年餘、滿洲の諸野に困苦を忍び、兵匪を剿定治安の回復に盡瘁しつゝある將兵の辛勞に、深く感謝の意を表するものなり、農漁山村、中小商工業者の窮狀匡救策を講ずるは、今議會の使命なり、**畏くも　天皇陛下には深く御軫念あらせられ、今回畏くも施藥救療、學術振興の資として多額の資金を御下賜あらせられ、感激に堪へませぬ、聖旨を奉戴し　聖慮に副ひ奉らんことを期す**

政府は前議會の決議に出來得る限り副はんとし、愼重具體案を作成、茲に諸君の協贊を乞ふべき時期に達したのである

先づ政府は**金融疏通を圖るため今後三年間低利資金を放出、**銀行、產業組合の不動產に固定せる資金を流動化せしむることとし、之が資金融通に當る不動產銀行、產業組合、中央金庫に損失を生じた場合には、政府に於て補償することにした、政府は低金利策を採り十月一日から郵便貯金利子の引下げを爲し、一般金利低下を誘導、金融の圓滑を期してゐる

農村の負債整理は、本年度以降三年間に期日の到來すべき元利金及現に延滯せる元利金に對し、適當の猶豫を與ふる途を講ずる外**誠實な債務者に負債整理に依る更生の機會を與ふるため、**農村に負債整理組合を設け計畫的、組織的に負債整理を行はせ、政府、道府縣で整理資金を供給することゝし、又既存の金錢債務は債權債務者互讓に依る調停制度を設くるに決す、更に政府は道路その他土木事業を起し、農、山、漁民に直接就勞の機會を與へ、又重要物品の整備、船舶の起工に依り、中小商工業者を、救濟せんとす商取要產業統制は先づ米に關し臨時施設とし米穀需給調節特別會計の借入限度を增加し、以て買入資金の潤澤となし、米價の維持を期圖する、又蠶糸業は夏秋繭の對策を講ずる一方、製糸業刷新のため製糸業統制制度を確てんとする

而して中小商工業者に對しては一層統制施設を擴充し、又小賣商人には商業組合制度を設くることとした

この外小學校費の臨時國庫補助、移植民の保護獎勵、貧困者の醫療救護、缺食兒童に食料支給の施設を講ずることにした

斯くしてその經費を計上したのであるが、施設は今後三年間を限度とする、今や疲弊窮迫の秋とは申せ　**國民の間に自力更生運動の起りつゝあるは、洵に喜ばしき次第で、政府もこの堅忍不拔なる精神の作興に意を用ひ**協力一致難局打開に邁進し、國力の充實伸張を圖らんとする次第である

日支滿
三獨立國相扶けて
世界平和に貢獻
内田外相の演說

【東京電話】二十五日の議會における内田外相のなせる外交演說要旨左の如し

滿洲國が益々健全な發達をなしつゝあるは同慶の至りである、帝國政府は新國家に對する承認を以て滿蒙の事態を安定し、ひいて極東の恆久的平和招來の唯一の方法と認むるものである、依つて政府は速に滿洲國を正式に承認する決意の下に目下着々**準備を整へつゝあり　右準備整ひ次第不日承認實行の答である**

抑近年極東に於ける國際關係惡化の主要原因は、支那の混亂と排外的革命外交の遂行に存し、列國皆被害を蒙つて來たのである、然るにこれが匡正を聯盟其他の平和機關に求むることの至難なるは支那の事情を知るものゝ直に首肯し得る所で、滿洲事變も實に我國の正當防衛の發動に外ならぬのである、然るに**これを以て不戰條約違反なりとの說をなすものあるも、同條約は自衛權の行使を制限するものにあらず、その事實に即せざる議論なる事言を俟たず、**右日本の自衛行動に依り學良政權は事實的崩潰を見るに至り、然も滿蒙人士は張氏の悪政を忌避し獨立の新國家を建設するに至つたのである、**即ち滿洲國の成立は支那本部に對する同地方の獨立運動の結果に外ならぬ、**然るに斯くして成立せる新國家に對する帝國の承認を以て九ケ國條約違反なりと主張するものもあるも、**九ケ國條約は前述の如き支那の分離作用即ち支那の一地方の住民が自己の發意に依つて獨立國を建設することを禁止するものにあらず、**又日本の斷じて承認する所に**あらず、又支那本部政權の滿蒙進出は滿洲國人の容認せざるべきことは火を見るよりも明らかである**

之に反し滿洲國側は建國宣言、對外聲明に於て極めて公正妥當な政策を掲げ殊に對外關係に就ては**條約の義務履行、門戶開放其の他正義と平和と親善とを趣旨とし又其實行の誠意を有す**

るものと認めらるる次第である、依つて之を承認することは即ち現實の事態に基づいて滿蒙に樂土を築く所以であつて、之れ實に滿蒙問題の恆久的解決を齎す唯一の方法である、滿洲國にして此の建國の精神を發揮して已まざれば其の前途實に洋々たるものがある、匪賊の跳梁、財政難を過大視するものあるも斯かる悲觀論には左袒出來ぬ、予は必ずや滿洲國が健全な發達を遂げ**支那本部**

の更生の好模範とならんことを期待する、支那本部は内政紛亂其他國民政府の排外的態度を改め、然も排外熱を煽る政策を執り列國との關係紛糾を招き自ら過誤を犯して居る、**支那が今之を反省し誤れる對外政策を脱却し内政の整備に努め以て日滿支三國が各獨立國として相倚り相扶け、世界平和に貢獻する日の一日も早からんことを望んで已まない**

一、その住民の、正當な要望が滿たされ且つ日本の權益が確保さるると共に、同地に内外人安住の樂土を築き極東平和の招來を期す

二、感情論、抽象論を廢し滿蒙に於ける現實を基礎として問題の解決を期すること

然るに近時支那本部政權を何等かの形式に依り、滿蒙に關係せしむることとし、以て一時を糊塗せんとする解決案を考慮する向きあるも、之は結局事件發生前の状態を再現する結果に終るべきこと多年經驗に徵し疑なき所で、日本の斷じて承認する所に

貴族院開會
院内異狀に緊張す

【東京電話】廿五日の貴族院本會議は非常時匡救に關する臨時議會劈頭に内田外相の演說を聞き、齋藤首相の演說並に内田外相の強烈なる外交演說を迎へて議場前既に異狀の緊張を示す、殊に外相の演說は波瀾を豫想されたので、外交問題を目前に控へての最後的帝國の意思表示とも見られるものがあるので、外交官傍聽席は立錐の余地もない盛況振り、午前十時振鈴と共にモーニング姿の齋藤首相を始め各大臣續々と入閣し議場を中心に議場に向つて右側に齋藤首相、高橋藏相、山本内相、三土鐵相、鳩山文相、中島商相、後藤農相の順で、左側は内田外相、荒木陸相、岡田海相、小山法相、南鐵相、永井拓相の順で因順の十時五分德川議長開會を宣し直に齋藤首相を指名し、首相演說を聽んで悠々登壇、黑紋付の眼鏡を徐ろにかけて滿洲問題より靜々として說けは凡そ八割近くを埋めた議席は聲をのんで傾聽する、演說は約十五分間で十時二十分終了、直に内田外相代つて登壇、原稿用紙に細かに書いた草稿の束を左手に提げて演說をする、外相は一本調子の朗讀調子ながらその内容は極めて徹底的で强硬である、かつ明快なので議席も傍聽席も相當深刻な印象を與へる、特に現在の外交方針と對滿政策にあつては滿洲國の將來の上にも一層の爲に出席して終始耳を傾けて居る、手を胸の上に組んで一句も洩らさじと耳を傾け、芳澤前外相の如きは演說後二十五分間で十時四十五分終り拍手を浴びて降壇に傾聽する

放任から安定策へ
爲替政策轉向
金の時價買上、地金は準備へ
臨時議會に法案提出

【東京電報】政府は爲替政策を一變し從來の自由放任から爲替安定の方向に進むことを決意し、大藏省、法制局の協議中で今臨時議會に提出する筈である、而して案の内容は

一、產金買上げ中止
一、特別會計を新設し金の時價買上げ
一、右は買戻し付條件で一匁五圓で日銀に賣却
一、日銀買受け地金は全部正貨準備に充當し、政府の海外拂ひは爲替で決濟し現送せざること
一、政府は相當正貨の準備を得たるとき、これを爲替平衡資金として一定の爲替相場を定め、右正貨を利用し相場安定に乘出すこと

其他でこれは既に大藏省で決定し日銀との間に諒解濟みで、政府は爲替の推移を見たる上通常議會に爲替管理法案を提出する模様である

大德島村を建設
三千戶を移住せしめ
敦化の東九萬町步に

【新京電報】吉會線沿線未墾の沃野を開拓して一大德島村を建設する計畫が德島縣會議員有志間に立てられ、多門中將、園吉林省長、吉林鐵道守備隊司令官等東上中である、該德島村建設豫定地は敦化の東南方一帶九萬町步千町歩を入れざる處女地で、此處に屯田兵式に在鄕軍人三千戶を移住せしめ、所要資金は德島縣側で借入れ五ケ年々賦償還するもので先發隊五百名は近く現地へ送られる

青崗の匪賊
完全に擊退

【ハルビン廿四日發電】我飛行機二臺は去る廿二日午前ハルビンの青崗附近で匪賊の集團五六百名に對し攻擊を行つた、これがため賊は龍江街道をはずして竄いし青崗を占領した

藤田代議士

【東京電話】民政黨院内總務藤田若水氏（廣島縣選出）は二十四日歿した、故人は病氣で療養中であつた

朝鮮を引揚げる
室前第廿師團長
廿八日朝龍山出發

十分總督府に宇垣總督を訪問、赴任の正式挨拶を述べ、重大意見交換を行ひ十一時廿分軍司令部に赴き武藤大將は關東軍司令官として川島朝鮮軍司令官と面接、約十分間に亘る會談を遂げ、次で一同軍司令官邸に赴き、武藤大將を主賓に盛大なる午餐會を催し、午後三時朝鮮ホテルに開催された朴泳孝、韓相龍その他朝鮮有志の茶話會に臨んだ、かくて京城官民の至誠的歡迎裡に極めて印象深い二日を終つた武藤大將一行は午後七時廿分京城驛出發、全國民的興論の重大使命を達成すべく滿洲へ北行した

滿洲事變勃發するや直ちに出動、お家の赤誠を今に見る功成り名を遂げて勇退の前第二十師團長室兼二郞中將は廿八日午前十時七分龍山驛發特急列車で内地へ引揚げることとなつた

在滿百萬同胞の
保護をお願ひした
武藤全權と重大會見後
宇垣總督朗かに語る

駐滿全權大使として晴れの赴任の途上にある武藤信義大將は小磯參謀長以下幕僚を從へて廿五日午前十時十五分正式に宇垣總督を訪問し今後日滿の關係愈々緊密を加へんとする時に當り極めて意義深き會見が約一時間に亘り本府總督室に行はれテーブルを圍んで總督、全權、參謀長間に意見交換されたが十一時廿分辭去した、會見後宇垣總督は語る

……何分百萬の子供をお預けしてあるのだから一日や二日では話も盡きぬが、大急ぎで色々お願みした、自分に取つては時間も非常に短かつたが、要は盡し得たから近く具體的に現れるだらう、要項をかいつまんでいへば、在滿朝鮮人同胞の保護就濟に就て今後より以上にお願ひしたことゝ、日滿關係の接近につれて朝鮮同胞は今後大いに北滿方面に進出するから關係方面に亘つて十二分の御配慮を乞ふの二つで、勿論間島、東邊道の問題も話題に上つたよ、國境方面の匪賊掃蕩も極力お願ひして置いた

次で滿洲國承認問題に關し承認を今さらするかどうだらうかつて、もし列國で斯んな事を考へてゐたら、常識を欠く甚しいものだ。支那にしても今でも問題に開いてゐるだけだらう。滿鮮經濟統制といふより日滿經濟提携が先決問題だがまだその時期でないから、この問題には觸れなかつた

總督や軍司令官と
重要會見
武藤全權けふの動靜

二十四日夜入城した駐滿全權大使武藤信義大將、關東軍參謀長小磯國昭中將以下關東軍の幕僚、大使館書記官等一行は廿五日午前九時ホテルを出發、朝鮮神宮に正式參拜、赴任の重大任務を奉告すると共に皇祖の武運長久を祈願した、同五十分昌德宮の伺候を終へ十時二

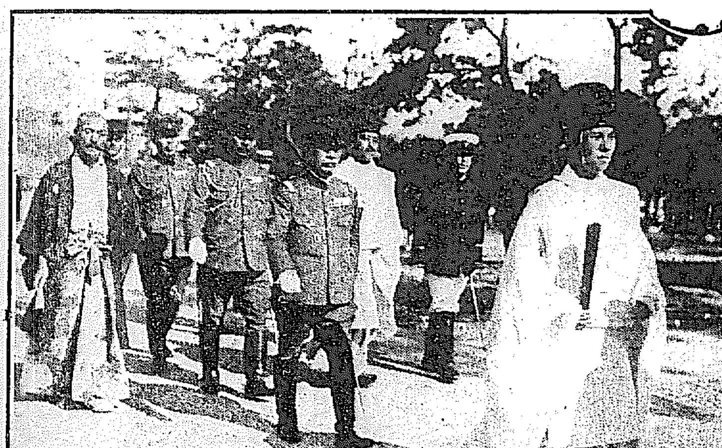

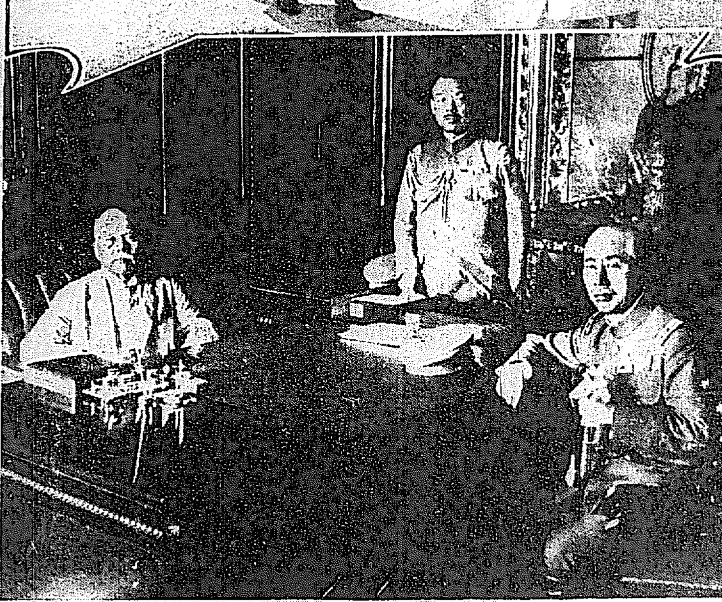

上は朝鮮神宮參拜、前より武藤全權、小磯參謀長、齋藤高級參謀、下は總督と會見中、向つて右より武藤全權、小磯參謀長、宇垣總督

けふの武藤大將

人

◇河合治三郞氏（朝鮮專賣）新義州より二十四日歸任
◇野方貢吉氏（清津土木出張所長）二十四日夕入城朝鮮旅館へ
◇笹山巖雄氏（平壤土木出張所長）同◆川澄章明（羅里同）同
◇岡崎宅美氏（鎭海要港部）同上
◇小野大尉（京城憲兵隊副官）廿五日朝八時五十分京城帰任
◇増野大尉（鄕軍航空隊附）出征中の處廿五日朝七時廿分京城
◇板倉卓造氏（慶應義塾大學教授）

あすの天氣 ·26·

朝鮮は滿洲附近にあつて南支那に入らんとしている高氣壓は北滿洲から山東に擴がり北海道の東海上には低氣壓がある南鮮は雨又は曇り其他は天氣が好く平穩である明日は天氣がよい

警報　晴一時曇

	正午	
廿四日	二六、五	（最高）
廿三日	二六、七	（最低）

滿干時表（廿六日）

	午前	午後
滿潮	二時一〇分	二時一〇分
干潮	八時三五分	八時三〇分

堀内主任一行無事に歸る

【間島二十五日發電】吉會線の測量に赴いて遭難せる堀内吉會線工事事務所主任一行の自動車五臺は、森林中で匪賊を勇敢に擊退し二十四日無事局子街に歸つた

《滿蒙博ニュース》
初秋の陽光を浴び
愈よ本格的な賑ひ
間島見學團を始め陸續來場

滿蒙博も會期半ばを過ぎ、初秋の陽光を浴びて愈よ本格的な賑ひを見せて來たが、小國民としてぜひ一度は滿蒙博を見て置かねばならぬと來場する團體の通知があつたが、二十五日はこれらの人々と一般の觀覽者多く場内は大體はひを見してゐた

見られた方が最も良き宣傳者となつて下さる新興滿蒙博覽會に、全鮮の人氣を集めて各地からの見學團體が續々と入場してゐるが、廿五日の如きは遙々間島在住人士三十餘名が上三峰驛長に引率されて來場し、平南寧城郡主催の見學團二百三十餘名及び大邱府見學團一百四十名も午前中來場し、本社員の案内で場内隈なく見物したがその規模の壯大と内容の豐富に驚いてゐたが、なほ卅六日午後は府内女子技藝女學校生徒二百五十餘名も

今廿五日「邦樂の夕」其他キネマ等

本社は入場者に對し謝恩の意味に於て毎夜あらゆる方法をもつて催し物を無料提供してゐるが二十五日夜は午後八時から野外劇場で「邦樂の夕」を開催することゝなつた、出演者は笠林館小原師匠山師外二十五名と五龍館杵屋五三江さん外十數名の出演になり、一方活動寫眞館では東亞キネマ作製川島芳子主演の「この女を見よ」と喜劇數番とを映寫することゝなつた

調査團の報告書
起草完了す
聯盟事務局に入る

【ゼネヴア廿四日發電】聯盟事務局はリツトン卿より本日を以て調査報告書の起草を完了せる旨の電報に接した、右はタイプライターにて打ちたる二百頁の本文と七百頁の附屬書より成れる浩瀚なものであると

李鍝公殿下
廿五日夜京城驛發で御東上

夏期休暇のため御歸城中の李鍝公殿下には學校御始業も切迫したので、二十五日午後十時三十分京城驛發御東上遊ばされる

畑砲兵監
平壤へ向ふ

馬山重砲隊の檢閱を終へた砲兵監畑俊六中將は廿五日午前七時京城着列車で入城した、畑中將は同九時平壤に出發、平壤高射砲隊を檢閱、午後八時五十分京城に再び入城する豫定である

購買入札
一、丸鋼軌條（附屬品共）六千米分
右購買入札ノ詳細ハ八月二十六日以降朝鮮總督府官報ニ在リ
昭和七年八月二十六日
朝鮮總督府内務局
清津土木出張所

眼科 耳鼻咽喉科
荒川醫院
荒川正雄
京城本町二丁目
電話本局一五三四番

大阪優良品商店

各種作業服
勞働ズボン
製造卸
コール天小倉綿布
大阪谷三
辻豊商店

端切諸綿布卸
本麻、モスリン、綿布、人絹、鮮人向各種
新規小賣開業者には親切に御指導致します
（商報無代進呈）
大阪市南區日本橋東詰（大阪南局私書函第二三號）
庄津村合資會社
振替大阪一三八三三番

新形コンパクト各種豊富
化粧用品眉刷毛
樂屋用フェスパフ
新形コンパクト
カタログ進呈
製造卸
古澤榮七商店
大阪市東區南久寶寺町二丁目七〇
電話船場四八八七番

秋
向子供服品揃
店頭掛印に限り型錄發呈
大阪市東區北久太郎町心斎橋
子供服 製造卸 合名會社 梨木商店

羅紗
秋冬物見本
本麻大島向紬お召
中込染
見本代要 三十錢
婦人洋服 也
大阪市東區大手通谷町二丁目
丹後屋絨店
電話東六八六番

毛糸綿糸縫糸問屋
漁網用撚糸 シルケツト染
綿糸類
大阪市東區本町四丁目
西浦糸店
電話本町三五一、二六九、九八

萬 金物の卸デパート
正價付目録無料
遠地の方呈附郵
大阪安堂寺橋通
大野合名會社
物

極難聽者御斷
耳遠き人の福音
無線補聽器
大阪市東區 エヂソン商會
電話 九五八

먹은者의 一々이 輕重에 依하야 責任을 가지고 製造함 右記住所로 申込하시면 理論보다 證據 說明書를 進呈합니다

十錢均一品大卸賣
文具、玩具、荒物、金物、小間物、化粧品
雜貨菓子化粧其他百貨
大阪市南區松屋町
松屋町均一品問屋
電話東一六二四番
七で百點の見本を送る

京阪神に跨がる 三都市赤化の陰謀

赤色メーデー運動の共産黨 一味百六十余名檢擧さる 廿五日記事を解禁

【大阪電話】大阪における日本共産黨の地下運動は三・一五、四・一六及び所謂和歌山二月事件と打續き檢擧され數度に亘る當局の大彈壓にも拘らず益々巧妙に潛行し都市大阪の各種産業に浸透し和歌山事件により潰滅せる黨の再建組織として日本共産黨大阪市委員會が生れ組織再建當初の鬪爭として左翼陣營の赤旗く一般大衆の獲得を目ざし、昨年三月十日パリにおけるコンミユーン記念日を期して左翼闘目の赤色メーデー敢行を企圖しその準備宣傳として大阪市内工場地帶及び農村に赤色ビラの撒布を決行した、この事件の主魁峠一夫（二）京都川淵三（二）を初め一味七名を檢擧した當局は、之によつて運動の根源を突きとめ得たので更に八月二十七日拂曉を期して京阪神一帶の共産黨狩りを斷行し、黨の擴大強化につとめた吉見光風（二）外七十名を一齊に檢擧した、これがため日本共産黨、日共青年同盟、日本赤色救援會、反帝同盟日本支部、全國産業別勞働組合大阪支部、全國勞働組合同盟革命的反對派等の非合法組織團體は致命的の大打撃を蒙り、この間赤色テロの檢擧に際しては多數の兇器が發見され、また泉尾署管内のアジト襲撃に當つては警官の同志射ちを通じ殉職巡査を出した、右事件は孰れも記事掲載禁止中であつたが取調べ一段落と共に二十五日解禁された

主なる被告人 首腦者卅四名

この事件で起訴された主なる被告人の氏名左の如し

香川縣三豐郡財田村大字財田上七八七一 眞鍋　親一（二三）
大阪市北區天滿町二四〇 淺野龍太郎（二一）
福井縣今立郡鯖江町上鯖江一〇 坂　謙二（二三）
朝鮮全羅南道濟州島新左面朝天里二九二九 金　瑠鎬（二五）
愛媛縣南宇和郡御荘町大字平城一一九六 鎌田　顯誠（二三）
山口縣大島郡久賀町 宮本　利勝（二一）
大阪市南區南區町三三 眠井平太郎（二二）
千葉縣千葉市長洲二〇三 小松　七郎（二六）
朝鮮全羅南道咸平郡咸平面城南里四〇一 羅　鳳萱（二四）
京都市下京區河原町四條下ル一一八 辻村　茂治（二五）
和歌山縣東牟婁郡高川村字平打一二五 栗栖　繁（二三）
石川縣江沼郡篠原村大字伊切ノ一〇八 平田　成夫（二一）
高知縣高知市下知海岸通三丁目五九三 下司　順吉（二二）
廣島市大手町八丁目九五 峠　一夫（二四）
香川縣高松市北濱町一六 清水巳之助（二八）
廣島縣安藝郡倉橋島村字海越 水谷　寶吉（二四）
富山縣氷見郡氷見町川原五八 牛房　外松（二三）
京都府加佐郡舞鶴町北田邊七二番戸 小木　三郎（二一）
岡山縣吉備郡岩田村大字上方田二五九五 坪井　順一（二一）
大阪市東成區中道川西町三四五 村上　發雄（二一）
大阪市西區北堀江通三丁目四九 鈴木　武雄（二四）
山口縣吉敷郡□川村大字深溝一〇八 津島忠代男（二八）
鹿兒島縣鹿兒島郡吉野村大字川上一六六 中島　政雄（二三）
大阪市天王寺區大道一丁目五〇 小西　政雄（二三）
石川縣羽咋郡柏崎村大字南吉田五四九 岡山　秀一（二四）
大阪市西區京町堀通り三丁目 眞中　信治（二〇）
京都府與謝郡岩瀧町字弓木番地不詳 白數叔之助（二四）
三重縣津市榎坂町一七 野間寅治郎（二一）
愛媛縣新居郡大生院村六七〇 牧野　正男（二〇）
長崎縣北松浦郡小値賀村字前方一五七 橋元　正人（二六）
大阪市浪速區浜物町一二四八 山本　文夫（二六）
和歌山縣海草郡雜賀崎村字田野二五五 山村喜佐二（二四）
大阪市天王寺區東平野町三丁目三 藤澤　彬（二〇）
福岡縣田川郡添田町□□九五 毛利　正康（二五）

巨魁の 峠一夫

大阪地方委員會の巨魁峠一夫（二）は廣島縣出身で昭和二年四月第三高等學校に入學し同三年九月同校内社會科學研究會に加盟、左翼文獻に親み赤きサークルの組織部長として活躍したため翌四年五月放校されて來阪、大阪金屬勞働者組合に加入し北支部オルグとして活躍、日本金屬大阪支部責任者として組織の擴大強化に活動、六年三月正式に入黨大阪市委員會及び地方委員會の準備會組員となつた、今回の事件の最重要人物である

メーデーの直前 不穩ビラから摘發 三都打合せて總檢擧

日本共産黨大阪市委員會の赤色メーデー豫備行動隊は昨年四月二十七日朝阪神電鐵北大阪線野田、上海老江停留場附近に二百枚、阪神天五附近に百五十枚、住友伸銅所に五百枚、その他へ『全大阪勞働者諸君に激す三百萬國の勞働者が腕を組んで戰ふ日メーデーが來た』と題するビラを撒布した、之に對し特高警察の檢擧隊は行動中の大阪支部フラクション日本化學大阪支部責任者喜多川榮三（二）同河野毅七（二）レポーター元小學校教員宮垣月見（二）を泉尾署へ、日本通信勞働組合大阪支部責任者吉原留三郎（二）同局毛利正康（二）日本金屬勞働組合大阪支部責任者浦川眞治（二）同杉村守男（二）同神戸商大學生肥岡次郎（二）大阪府立高等學校生廣松山見（二）の七名を曾根崎署へ同田阪勞働組合大阪支部責任者植村利秋（二）を中津署に檢擧すると共に王寺署で喜多川のアジト東成區南生野町二丁目朝鮮商崔有郎方二階に於て宮垣、河野、喜多川の三巨魁が曾々夜秘かに製作した木版及び原紙などをつめた卵の目つぶし約二十個を初め喜多川の七首一口、河野の出刃庖丁一挺、吉原の七首一口及びボクシンググローブ一個を押收した、赤色メーデー豫備宣傳と相前に活躍した之等分子を檢擧した當局ではその取調べと從來からの内偵資料により二月事件後の黨再建運動が猛烈なる地下運動を續けてゐることを知り、背後の黨活動の根源を一掃せんと更に内偵を進め京阪神三都打合せ

黨員のアジト 一瞬の内に潰滅 ◇…敏速な檢察當局

大阪に於ける大檢擧の總指揮は田中特高課長（現内務省事務官）で檢擧隊を六班に分ち、これが統轄のため三好檢事、三谷檢事、石井檢事は全大阪金屬勞働組合本部、二名ずつの檢事、吉村檢事、平田檢事は大阪檢事局に詰切り、本部を主として檢擧の火蓋は切つて落され、黨員の如き檢擧の手は宛然疾風迅雷の如くにのべられた、相手は死物狂ひのピストル、七首等の兇器を肌身離さず持つてゐるだけに之に當る警官も水盃を交して悲壯な門出をした、かくて市内外百七十ケ所の黨員のアジトは一瞬の内に潰滅し去つた

赤く彩る 女性シンパ 巧妙なる尖鋭運動

なく大檢擧の打合せが著々の裡に進められ、遂に八月二十六日午前五時を期して斷行された總檢擧となつた

從來黨員は殆んど獨身者で隠れ家を轉々し二階借りを普通としてゐたが、外部生活はその筋や同居者の疑惑を深めるので、黨のシンパである女性をハウスキーパーとして夫婦らしく装ひ他人の注視をごまかしカフエー或はガソリン・スタンド等に勤務せしめ其の收入で黨の活動をせしめてゐたものが多く、その主なるものは東京三田高女中退生等入江澄光は田の檢擧にさらけ出された
田きし江（二）を天神橋四丁目花屋カフエー女給に、橋本玉江は大阪某高女卒安藤君子（二）を道頓堀某カフエーに小西政雄は京大病院事件の主魁浦川園枝（二）を新町ガソリン・スタンドやカフエーに働かせてゐた等非常に巧妙なる運動の影に暗躍した赤き女性をめぐるあまたの悲戀秘話が檢擧と共に白日下にさらけ出された

金塊の密輸總額 八十萬圓に上らん 引續き平壌署活躍

【平壌特電】金塊密輸出の大檢擧の手柄を立てた平壌署では二十四日は深夜まで取調を續行し、また同夜平壌府新倉通り地金商李顯明（三）は同署へ召喚をうけ、變力鍍治屋所の店員趙某は歸宅を許された、既報の外に平安北道成川郡樂東京も二十四日同署へ同行され取調べをうけつゝある、密輸額は七月下旬から變力平壌出張所をはじめ李顯明その他主として平壌で金塊を買ひ、約十貫匁（價格約八萬圓）で、既に密輸出した金塊は實に百貫匁時價八十萬圓に上る模様である、なほ平壌署では近時平壌で盛んに金塊を買集めつゝあるものゝあることを探知しこれをもとにこの大密輸を檢擧したものであると

龍山小學生 十圓を强奪さる 白晝鐵道局横で

廿四日午後二時府内漢江通一〇番地龍山小學校四年生安部猛（三）君が父の友人山田某（假名）の使ひで十圓を洋服の右ポケットに入れて蔬菜を買ひに行く途中、鐵道局横の道路で突然年齢二十歳前後の朝鮮人青年が現はれ、なれくしく近寄り手紙やらの紙片を示して『之を君の家に持つて行く様に頼まれたからポケットに入れてやる』と無理矢理に少年のポケットに手を突き込み府計十圓を强奪逃走

故山崎少尉 今夜遺骨通る

鴨綠江對岸土子溝附近で名譽の戰死を遂げた歩兵七七聯隊山崎少尉の遺骨は廿五日午後八時五十分京城驛着列車で、歸還することとなつた

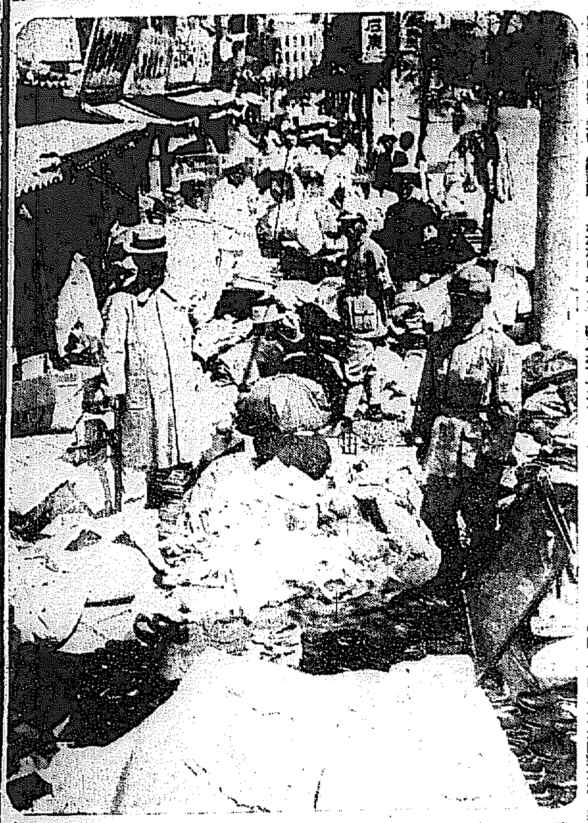

旅順工科大學生 實は前科二犯の男 滿洲を種に名士を訪ねて 各地で掻拂ひを働く

旅順工科大學の制服制帽を着用せる學生風の青年が各地の名士の宅を訪ね、滿洲新國家の事情を談じ自分は將來滿洲を背景に一大雄飛せんと計畫してをり來年は卒業するからその折は後援をたのむと吹き歩き同人の立去つた後は必ず何か物品の盜難があり、各署とも問題となつて犯人搜査中の處、廿四日正午本町署大竹、呉の兩刑事が黄金町四丁目附近にさしかゝつた際旅順工科大學の制服を着用した擧動不審の一青年あると認め、有無をいはさず本署に同行して取調べた所、自分は旅順工科大學電機科三年生佐藤信夫（三）をいふものだといひはつたが、諸所に誤りある點から朝鮮人と見破り、指紋照會を行つた結果、廿五日朝にいたり全北生れの前科二犯金萬徳（三）と判明、同人も包みきれず自白したが、本町署では各地に照會し嚴重取調べを進めてゐる

井戸に墜落死 十六娘の奇禍

二十四日午後八時頃、府内麻水洞三九番地の二號梁德田元蔘方の井戸にキヤツと叫んで飛び込んだ、十六、七の娘を家人が發見、直に救助したが、多量の水をのんでゐたため遂に死亡した、鍾路署で取調べの結果、右は府内臥龍洞方八の娘で、父と喧嘩して家出し聞込み方中過つて落ちたものと判明した

掃除

本町署管内の南部衞生組合の第一回衞生デーは、廿五日各町一齊に行はれた、本町署では中村署長自ら各町を視察し、河澤衞生主任外各係員を督勵したが天候に恵まれてゐるだけ初期の成果を收めるにいたつた（寫眞は太平通り附近）

紳士が集り 麻雀賭博 鍾路署員が檢擧

最近鍾路署管内に麻雀賭博が盛んに行はれるので同署で目を光らしてゐる折柄、二十四日夜、府内清進洞趙某醫師方で趙某辯護士外十一名の相當知識階級のもののみが集つて大々的の麻雀賭博を行つてゐるのを同署の刑事隊に踏み込まれ一網打盡取押へられた

鐵原の便所で 六百餘圓發見 犯人は捕らぬ

既報、府内元町一丁目二三番地の者の朴木ヨシエ方の女中金弄禄（三）

駒井長官 今廿五日夕入城 滿蒙博を見物

【滿洲國總務長官駒井德三氏は、廿五日午後四時廿分京城着の經緯にある滿洲國總務長官駒井德三氏は、廿五日午後四時廿分京城着の列車で入城することになつた、なほ駒井長官は本社主催の滿蒙大博覽會を見物し京城一泊の上廿六日出發の途につく豫定である

拾兒現行犯 拾つた兒を捨てる所

二十五日午前五時頃府内太平通り二丁目六番地倉庫前方門前に一人の女が捨子をせんとする現場を同家人が發見、捕へて鍾路署に突出した、同署で取調べの結果、右の女は府内館洞一丁目一七番地京城府衛生係某方の雇女柳千

所は寄から財布六四十一圓在中の紙包を發見、同犯人の遺失せるものと判明した、なほ同金員は犯人の搜査中であるが、同人の遺失せるものと判明した、なほ同金員に拘らず犯人の逮捕に全力を注いでゐる

喊とて、實は數日前姙娠出產した兒を同僚の一人の生活に窮し自分で育てゝゐたが近くのでうるさいので門前に捨子させんとした事が判明した

咸北に又復 眞正コレラ發生

置時計泥棒 判事の宅へ

二十四日午後一時から三時の間にかけて三坂通り一四三京城地方法院判事佐々木日出男氏宅にも賊が忍び入り應接間の置時計を竊取逃走した、犯人は未だ逮捕するに至らない

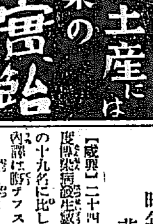

集金拐帶逃走 藥屋の店員

京城府内西四軒通り十三番地精藥堂の店員金錦男（三）は廿四日午前八時店の集金に出かけ、四十四圓十錢を受領し百十四圓十三錢を拐帶逃走

又もや安奉線で 列車顛覆賊の襲撃 乘組三名は重傷

【安東特電】二十五日午前二時頃安奉線奉天行列車の先行機關車は祁家堡及び五龍背間大トンネル北側のレール六本取りはづされてあつたため脱線顛覆した所を附近高地に潛伏中の匪賊約百名襲撃し來り一等兵池邊榮男、池田貞美一及び機關士木多榮の三名は重傷を負つた、急報に接し鳳凰城守備隊は直に出動匪賊を追撃中である、なほ線路復舊には六時間を要するし込で奉天行列車は鳳凰城に、安東行列車は安東驛に停車してゐるので安東午前七時五十分發奉天行き列車は臨時特發することゝなつた

咸南の 傳染病 昨年に比べ非常に多い

【咸興】二十四日現在咸南の本年度傳染病發生數は五十九名、昨年の十九名に比して三十六名も多い內譯は腸チフス三〇名、赤痢一五名、發疹チフス六名、流腦二名、發疹チフス一名ジフテリア一名で咸興端川の九名が最高である

坂田商業の 野球日順延

慶應坂田商業野球部と龍山中學の野球試合は二十五日舉行する豫定のところ、龍山の内鮮中等學校野球優勝戰が降雨で延期になつたため二十六日午後一時から龍山中學で午後四時から龍山驛のダブルヘッダーを行ふことになつた

ルンペンの 鐵道自殺

【興南】二十二日朝西湖里三德トンネル出口にて推定年齢三十一、二歳位の朝鮮人ルンペン風の住所姓名不明の男の轢死體を發見現場には文鎮も判りかねる位散らしきものあり生活難からの覺悟の自殺らしい

書道展覽會 學務局で準備中

總督府學務局では今秋十月頃鮮展書道部を開催する事になり、目下準備中であるが會期は未定である

ヒヤ奇應丸 小兒良藥

愛育の秘庫 名藥の鍵

そこにこそ 救急—— 治病—— 保健—— の三大藥効が待つ

主効 カンムシ、ネツメマイ、ヒキツケ、嘔吐、下痢乳ヤマシ、夜泣ホウソウ、ハシカ其他病イ小兒

藥價廿錢より十圓まで

「育兒之友」無代進呈

大阪天滿 樋屋合資會社 振替大阪三三六〇

K.S.3

公告

ゼ・テキサス・コンパニー（チヤイナ）リミテッドの奉天に於ける支配人ウイリアム・メーガー氏は今般都合に因り從來同氏に與へたる委任狀に取消候奉天に於ける新任支配人レスター・エム・カーソン氏に委任狀を發行し、メーガー氏の從來保有したる權限を繼承致候、カーソン氏の委任狀は即時に有効のものに有之候

上海一九三二年五月廿四日
ゼ・テキサス・コンパニー（チヤイナ）リミテッド
總支配人ダブリウ・エッチ・ピンカード

鳥貫 本町一 ワタナベ 電本二一七八

國産毛生液ペトロールジン

日々使う程味を増す
三ツ矢ソース
他にないうまい味です

見事な菊や大根は かうすれば出來る

見事な菊、大根、蔬菜、草花等を作るには今津化學研究所の醫學博士發明の◆南洋特許イマヅ殺虫劑◆の溶液を適當に噴霧又は如露で作物にかけるに限る。

▲三大効果

本劑を撒布すると、驚くべき殺虫効力を發揮すると同時に、他より移動して來る害虫を防ぎ、又本劑の撒布された葉は決して喰はない作物に刺戟を與へるから發育が旺盛となる。この殺虫、忌避、刺戟の三大効果によつて見事な作物が出來る。本劑は二斗液分の小罐十三錢で全國到る處の藥店にて販賣。品切れの節は大阪市西淀川區大仁本町三 今津化學研究所へ申込

滿蒙博餘興場 邦樂の夕 第一夜

無料公開

今二十五日午後七時半から

長唄・三曲

☆☆☆☆☆☆☆☆ 旗風訪れた滿蒙博餘興場の『邦樂の夕』第一夜はいよ／＼今二十五日午後七時半から先づ杵屋五三江師社中の長唄五節會と小原箏山師の主宰する都山流尺八箏林會及箏三絃の西村洞琴、久保イワヱ、森木留子其他二十余氏によつて華々しくその幕を切つて落されるのであらう ☆☆☆☆☆☆☆☆

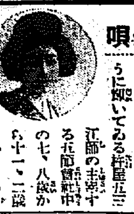

長唄 京城の三絃界に明星のやうに輝いてゐる杵屋五三江師の主宰する五節會社中の七、八歳から十一、二歳にかけての可愛らしい嬢ちやん達が揃も新らしいそして面白い曲を選んで坊ちやん嬢ちやん達に呼びかけようといふ趣向、五三江師は最近東上して家元に就いて新曲を研究して歸城されたばかりでその蘊蓄を傾けて、お弟子さんを引きつれての出演で、起上りこぶしや、兎と龜などお子さん達にも勿論大人さんにも大喝采を博することでせう

長唄出演の五節會（上右より）小川たづ子（七才）塚田りゆ子、田吉（左上より）矢鍋さちよ（八才）伊豆秀子（十才）登子、伊原よし子の諸孃

三曲 斯界の大努力者、今秋には同門から一時に十數人の教師を出さうといふ盛大な箏林會を主宰する小原箏山師がその粒をすぐつての出演、これに箏三絃の西村洞琴、久保イワヱ、森木留子の各師匠、星子敬枝、横山文子、渭田由子、佐中圭子、田開秀子、辻ミチエの新進花形がズラリと舞臺に並んとする大三曲陣が精魂を打ちこんでの出演である、殊に宮城道雄氏作曲の新日本音樂『船唄』は櫓拍子勇ましく船唄につれ漕ぎ出す漁船の有様を表現し櫓の音、船唄を巧に取り入れた三部合奏曲で朝鮮では初奏として三曲公開を試みた者あるも今日まで合奏の眞價を發揮するに至らず同好者の待望久しき名曲で今回斯界の雄小原箏山師指揮の下に同箏林會と、新曲界の名手西村洞琴師の應援によつて十七絃部を加へた二十名の大規模の合奏曲を完成して此の舞臺に初めて公演されるもので當夜ステージより起る旋律の妙なるきなき曲韻こそ朝鮮樂界における先驅の試みとして同好者の感激に値ひするものであらう、當夜の曲目は左の通り

長唄 杵屋五節會

1 起上りこぶし
2 お月樣
3 虫の聲
4 兎と龜

三味 塚田りゆ子孃 伊原よし子孃 田吉登子孃 杵屋五三江師 伊豆秀子孃 小川たづ子孃 矢鍋さちよ代孃

唄

三曲 小原箏林會

一、本曲朝緑 指揮 小原箏山師

一部 菅田箏昭 宮野箏洞 中山箏郎 臼杵箏英 山本箏霞 山木箏香 荒井箏邦

二部 小畠箏清 稲丸箏放 西脇箏城 丸山箏八 田邊箏園 西村箏若 飯田箏揚 高橋箏朗

二、秋の言の葉

箏 森木留子 横山文子 星子敬枝 渭上都子

三絃 久保イワヱ 佐中圭子 西村洞琴

三、新日本音樂 船唄 宮城道雄作曲

尺八 小原箏林會員十五名

箏 横山文子 川原君子 辻ミチエ 星子敬子

十七絃 西村洞琴

尺八 一部 胡弓 西脇箏城 西村箏若 二部 菅田箏郎

新日本音樂「船唄」の下稽古 右端指揮 小原箏山師、胡弓 西村洞琴師、十七絃 星子敬枝孃、圓内は久保イワヱ師

三部 丸山箏風 西村箏若 小畠箏清 田邊箏園 山本箏霞 飯田箏揚 小原箏山

四、茶の湯音頭 指揮 小原箏山

箏 西村洞琴 星子敬枝

三絃 森木留子 横山文子 佐中圭子 久保イワヱ

尺八 箏林會員十五名

東活デー

今二十五日

現代劇「此の女を見よ」

監督 米澤正夫 原作 … 撮影 … 主演 … 助演 土肥了吉

役と人 大原女おさよ 川島奈美子 新吉 青木繁 夫人笹子 千種百合子 仲小路昌明 土肥了吉

―梗概―

洛東大原の里が生んだ美しく可憐な處女おさよは紅い襷に紺の褄、町の女の生活にあこがれ老いた慈母と幼ない時から兄妹として育つて來た婚約者の新吉を捨てゝ因襲の村から姿を消した彼女の處女と紅い襷に聲をかけた男は仲小路昌明と呼ぶマダム笹子のパトロンだつた

愚かな辨護士に美しい處女をとりかこゝに彼女の酒場を經營するマダム笹子の許築を信じておさよは昌明と共に新婚旅行の途についた

愛娘の家出を悲しんで病床に臥す慈母のため家業もよそにおさよを探して町をさまよふ新吉――旅行から歸つた昌明はすでに身重になつたおさよから興味を失ひ、たゞれる樣な笹子の胸に飛び込んで行つた秋更けた夜の寒さに立つておさよがゆくりなくも會つた新吉は彼女から凡てを聞き、一時は彼女のため昌明の所業を怒りもしたが『俺の子として』お母さんの家へ歸らう』自分の言葉を受入れてくれたおさよによつてむしろ自分が將來の幸福を夢みた、おさよの無事な姿を見てその子の父が新吉であると聞いて病苦も一時に去つた母を見る――

新吉とおさよの頬に流れてゐるのは悲痛な悦びの涙であつた（了）（寫眞は其一場面）

滿洲事變記念座談會（六）

大阪の兵は強い

嘉村旅團の向ふ所 兵匪も影を潜める

◇中尾副社長 大變時間がお長くなりまして申譯ありませんが、富樫吉谷さん、澁谷さん、中島さん、角和さん、小川さん、すべてゐらしやつた樣でありますが何か錦州の入城前後におけるエピソードで簡單に片付けられるやうなお話がございましたら、どなたでも宜しうございますがお願ひいたしたいと思ひます。どんな方面でも結構でございますが、なほ角和さんからこの座談會が終りますまでに、綜合的に何かお話がございますれば、それでも結構でございます。

◇角和大尉 僭越でありますが私の所感を一つ述べさせていたゞきます。私は塚田參謀や、今こゝにゐられます江上參謀のおられない間嘉村旅團の參謀を命ぜられてをりましたが、その時に感じましたことは、あの附近の土着民は、『撫文字を付けた軍隊は怖い、撫文字を付けた兵隊が來たら傍に行くな』といふことでありました。それは評判によると初め嘉村旅團が強いので、撫文字を付けた兵隊のところに行つてはいけないぞといふことでありました。それで錦州に入城して以來東西百里、南北四十里の地域を警備し、嘉村旅團がその半分を受持つて居たが、どこに行つても歩兵第七十八、七十九聯隊の行くところに敵が居ない。ある時に中島聯隊長がからいふことをいつた『俺の行くところにどうも敵が居らん、どうしたのだらう』といふことをいつてをりましたが今、川住君や重松少佐のお話では居る／＼戰鬪に非常に迅速勇進したといふ譯でありますが、嘉村旅團の兵は實際に強かつた。嘉村旅團は取りも直さず二十師團の純粹の兵でありますが、これは私がこちらに歸りました時に、師團參謀長に伴れられ閣下の前に、軍司令官閣下の前に上りました時に、軍司令官閣下は『聞するところによれば二十師團が非常に強い』といはれた。それによると林軍司令官のところにまで二十師團の強いことが傳はつて居つたのではないかと思ひますが、けれども私は嘉村旅團の兵がどこの兵であるかといふことはそれまで知らなかつたのでありますす。先日新軍司令官に隨行して國境巡視をやりました時に、中島聯隊長が私に向つて『大阪の兵は弱いぞ、どうだ、滿洲に居る時に分つただらうどうだ、俺のところに居るのは大阪の兵だが強いぞ』といふことで、その時はじめて嘉村旅團は大阪の兵であつたといふことが閃かされたのでありますが今までボンヤリしておりましたが、私共が大邱に居る時に、機密作戰に關する戰史をある教官から教へられたこともありそれからまた『又も負けたか八聯隊……』からいふことは大阪御出身の宰閣下の前で申上げることはまことに工合が惡いのでありますが、大阪の兵は弱いものだといふことを…さうはでありますが、若干の疑ひは有つたのでありますが、滿洲における行動と今回の國境における行動を見ますと、大阪の兵は決して弱くない。

大阪の兵も使ひやうで強い

それで私は、中島聯隊長に『兵が強いのか、聯隊長が強いのですか』とからいふ問ひを發しました處『さうぢやない、大阪の兵だつて使ひやうによつて強いのだ』とか答へられました。そこで私は――これは悉く昔の話でありますが、大阪の兵が弱いといふことは使ひやうが思はしくなかつた。名將を以て率ゐたら決して日本何處の兵でも弱くないといふことが結論せられるのであります。どうか京城日報を通しまして、大阪附近の人に向つて、今まで武運が強かつたから大阪兵が弱かつたといふ子供だましのやうな說が口端に上つたのだといふことを傳へていたゞきたいのであります。これが私の滿洲における一番深い感想であります。先程、重松少佐が『面白い、俺に仕事をさせろ』と戰術的に要求されたといふ說もございましたが、かゝる名將を以て軍隊を統率されたならば、きつと有終の美を濟ますものであるといふことを信じて居るのであります。私の感想はこれだけです

◇中尾副社長 大變結構なお話をきかしていたゞきました。私共古い話をそのまゝ徒らに呑み込んで居りまして『またも負けたか八聯隊、金鵄勳章九聯隊』といふやうなことをきかされて、宣傳に十分努つて居つたやうでありますが、只今のお話を承つてさういふ譯のものでない、同じく強い頼みになる兵隊さんであるといふことを確かめることが出來ましたことを正したいと思ひます。たゞ今までの誤れる記憶を、この機會を通じて私の如き古い考へを有つて今にさう信じて居る者がありとすれば、これはこの機會に大いに是正しなければならんと考へますし、その點について特筆大書したいと考へてをります

第二十師團が樂土の建設

錦縣の知事長老等が 錦州驛頭に涙の見送

◇中尾副社長 では今度は經濟的に見た錦州附近、といつたやうな問題でどなたからでも結構ですが丸本さん、あなたからでも簡單で結構でありますから一つお聞かせ願ひたいと思ひます

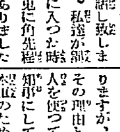

◇丸本主計正 それでは最後に私の感じましたことをお話し致します。私達が錦州に入つた時は師團長閣下の御方針で更に角先程中井副官からもお話がありましたが、あの地方の良民の人心を安定さすといふことに就て特に御注意があつた。このことは何回も聞かされたことで、師團がこゝへやつて來たのは兵匪の掃蕩もしなければならぬが、一方良心も安定させて新國家の建設を急ぐといふことが大切である、滿洲國をして眞に王道の王土、樂土たらしむるためには此新國家の建設を盛りたてゝやらなければならぬ。それには彼等をして產業的、經濟的方面から安心して生活の出來るやうな施設を講じてやらなければならぬといふので、さういふやうな施設のために努めた譯です、それ等のことを一々お話致しますと長くなりますので簡單にお話をいたします今中井副官もお話になりましたやうに縣知事以下地方の有志等に直接に十分安心せよと言つていろ／＼布告も出るし、あらゆる方法を講じて彼等が安心して日々の生活の出來るやうにと努めたのでありますが、なか／＼安心しない、その理由としてはやはり張學良が人を使つて頻りに惡宣傳を飛ばす張學良にしても地方民にしても今日本軍のために働いたと云ふことになれば、何時か張學良が歸つて來た時に首がない、だから從歴日本軍に對して好意を持つてゐても、それを表面に現すと云ふとは考へる、さう云ふ不安が多分にある。その點をこちらでも察して日本軍はいつでもこゝに居てやるから安心せよと言つても、なか／＼安心をしない。それで地方民の生活の安定といふことに就ては單に武力ばかりでいけない、何かこゝに產業的、經濟的にお前等は十分安心して生活して行くことが出來るぞといふことを感ぜしめるための施設方法に就て最も努めたのであります

地方民の爲生活安定の施設

それがために先づもつて軍隊側の用品はなるべくその地方のものを買つてやる、それから市場を開設するとか、金融組合を設けるとか、又商民に對しては土地を與へる、貸下げて差支ない土地はドン／＼貸與してやる、なるべく農民達の働きに對して便宜を與へる、農民達の種子がなければこれを心配して交付してやると言つたやうなことをやつたのであります。

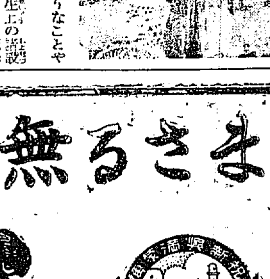

錦州の市場開設

又道路をつけるとか衛生上の諸設備を講じてやる。又中以下の生活をして居るもの、金融機關として質屋の開設又は質屋に今まで入れて居たものを早く受け出すことの出來るやうにするとか、商賈人は早く商賈の出來るやうに、百姓は早く田畑に出て安心して耕せるやうに、官吏は官吏として安心して勤められるやうに、學生は學生として早く學校に行けるやうに、教育機關の完備を期し、交通機關の整備を急ぐ等、あらゆる方面から良民の生活の安定策を講じたのであります。これは特に師團長閣下が意を用ひられたことで、このことについては度々訓示もあり、注意を受けてをりましたので、各機關は非常に緊張しまして專ら之に當つたのであります。でありますから二月の十日の新國家建設の日は錦州の街々は非常に賑はつた、實に記念すべき新國家建設の喜びと、我々皇軍の錦州入城當時の喜びと今對照して見まして、非常に面白い、それと丁度この二人が相携ける光景と合せて對照して見て面白いと思ふのです。先刻中井副官からお話になりましたやうに師團長閣下が入城された時の顏色とその後の祝賀會當日に於ける喜びの顏色とは全く雲泥の差であります。錦縣の知事の谷金墅とそこの長老、劉翔といふ人、この二人は非常に我軍のために働いたものであります。吾々が四月の二十四日に錦州を離れました時にも驛頭に送つて來て丁寧に帽子をとつて頭を下げて感謝の涙を流して別れを惜しんでくれました。皇軍の錦州入城の當時師團長閣下の招致に應じて室に入つて行つて下げた頭の下げ方と今度我々が歸る時下げた頭の下げ方とを比べ、又入城の時に流した涙と別れの時に流した涙とを較べて見ると、前の涙は辛かつた、後の涙は甘かつたであらうと思はれます。吾々が歸る時の錦州の狀況は實に樂ましいものでありました

資源豊かな遼西の地方

それから今市屋さんがお尋ねになりました產業的、經濟的の問題についても、御承知の通りあの附近は土地が非常に良い、資源も豊富である、南に海を控へ、水產物も豊富である、北方の連山には非常に多量の礦物が埋藏されて居る。それにあの邊の氣候は良い、從つて出來るものも優良である、穀物も非常によく育つ、西方面は綏中方面も非常によい、畜類も非常によい、畜類もうまい、それからこれは僅なものであるが錦州附近を經て東京、大阪方面まで送られて行く、羊毛、毛皮は滿洲に於ても日本に於ても民間に於て使はれる。これ等の販路地は遼西地方であります。又西部地方が興味深く熱河を控て打通線の便があり、地形的にも經濟的にも實に貿易にめぐまれて居る。交通にしても將來滿洲國と支那との接觸點になるものがあり、私等の見るところでは非常に良い、將來に望みを屬し得るに足る地だと思ひます

水田の候補地も十分あり殊に棉栽培の將來が有望ではないかと思はれます。鑛石が非常に多く出る、錦州城といつて質もよい、又從來問題の解決といふ意味に於ても非常に重要な地だと思ふ、殊に新殷に惠まれてゐる。所謂いふやうに、いろ／＼の資源が豊富でありますからあの附近を中心にして事業を起し產業の開發に努めるといふことは可能なことであり、つ一番手つ取り早いことであると思つてをります

總督府圖書館

去る二十日から臨時休館中の總督府圖書館は來たる二十八日午前八時から從前通り開館することになつた

今日のメモ

◇……西瓜は誰も果肉の赤い所だけたべて白い部分は捨ててしまひますが、この白い部分はちよつと利用できます

◇……利用法の一は青い皮の部分を除いて適宜に小さく切つて醬油の中で軟かくなるまで煮て、から醬油で佃煮のやうに煮詰めるとお惣菜になりますし、醬油は魚をつけた殘り醬油を利用できます。ただ魚を付けた醬油は多少魚の臭味がありますから、これを火にかけて充分に沸騰させて臭味を去り、ショウガを搾り一つ二つ入れて火を止めると少しも臭味がなくなります

◇……もう一つの利用法は西瓜の白い部分を薄くそぎ取るやうに切つて油でいため更に醬油で味をつけるとおいしいものが出來ます

家傳 サンレイ

藥にまさる無臭にんにく

無臭にんにく家傳サンレイを食べる

▲虚弱な人が精力增進して元氣になる。
▲やせた人がメキ／＼と太つてくる。
▲榮養をつけ悪疫を豫防し丈夫になる。
▲にんにくの純有効成分だけを集めてある。
▲錠劑の藥と違つて効力が絕對衰へない。

定價一圓五十錢 送料 鮮内十四錢 内地四十九錢

京城府黄金町二ノ一五三
京城蒜靈商會
振替京城八四四八〇

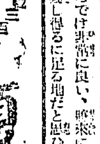

一粒三百メートル 夏やせに何よりグリコ

社員招聘 優遇招聘す、履歷書携帶來社を乞ふ 京城府太平通二丁目 片倉生命支社

外務職員採用（健康なる男子若干名要す） 富國徴兵保險相互會社京城出張所 電話本局二七四三番

社員招聘 有隣生命保險株式會社朝鮮支部

京城醫專… 病院 電話本局三八七三 一七二六

味覺は躍る 名代天ぷら 本町二 本ビル食堂

生徒募集 京城中等夜學校

貸室 京城府南大門通黃金町角 日本生命ビルヂング 電本四四一番 一二三番

創立滿三十週年記念 半價大特賣 百花園

買上流產と影響
本年出來秋移出は無制限 倉庫と金融に全力傾注か
各方面では失望

鮮米買ひ上問題に關し、今井田總監が東京出張の結果、買上資金五千五百萬圓支出につき大藏、農林、拓務三省間に完全なる諒解が成立したが、手續きの關係上今期臨時議會提案は間に合はず、結局年内における鮮米買上げは遂に流產の已むなきに至り、その結果鮮米移出は從前通り無制限に行はれ、更になり、區に倉庫業乃至將來移出統制に對する積極的金融と、地主の不均衡賣り惜しみによつて月別不均衡移出を計る外途なく、來る通常議會提案を俟つことゝする。その効果は半減せらるゝの現狀で鮮米買上に期待を託して居た米商以外の各方面では、いたく失望して居る。尚右に關し、

湯村農務課長 は左の如く語る

農林省の顧問會議が八月になつて開かれた位だつたから、臨時議會への提案は無理だつた。鮮米は從來通り無制限に年内は移出できる事になり、これだけでも鮮米の差別を絕對にせぬと言ふ收穫を得たわけである。將來の事に就ては當局者間に大綱が纒つてゐるから、臨時議會終了後九月頃になつて交涉が開始されるだらう。來る通常議會でこの問題が蒸し返されるだらうが、七年度追加豫算それで買上資金が計上される樣になれば、通過の曉は一月から買上が出來よう。しかし一月からでは買上機能は半分の効力も發生されぬものと見てよい

慶南水產業者 本府に陳情す
冷藏設備に補助金交附方を 各道に波及せん

水產年額一億圓以上におよび水產王國を以て任じてゐる朝鮮水產界の現狀は僅に年額七萬圓の補助より外なく、斯業發展の上には九牛の一毛に等しき効果よりなくかくては益々衰微の道程をたどるより外なしとして本府當局を長大息させてゐるが、二十四日慶南水產會の代表者七名は宇垣總督、兵頭水產課長を訪ね、先づ釜山に五十萬圓を投じて冷藏庫の設置を期すべく補助金交附等本府の助力を乞ふ官廳に陳情する處あり全鮮的に、此種運動の波及を來たすべき模樣である。陳情の主旨は季節的に大量漁獲される鯖、鰯の如き冷藏庫の設備なきためあたら寶の持腐れとなり二束三文に處分される現狀で、迷惑に冷藏設備を必要とすると言ふのであつて、當局としても農村救濟等に比して極めて冷淡薄き冷藏設備の必要を痛感し、昨年度豫算中にもこれが所要經費を計上する一方仔で別途の發目にあつた施設補助の復活等全力を盡して冷凍設備獲得に力め全鮮の消費地に出盃地に冷藏網を張つて價格の不自然な低落を防止し、漁村更生の實を擧げるべく企劃してゐる

鰯粕昂騰で 漁村に光明
賣行俄然良好

鮮產鰯粕は從來の傳統概念を撤木より販止せんとしてゐる、鰯作で漁村が潤ふた過去、內作で例年に比較し十萬俵以上の好賣行きで價格も年初の二圓內外から假かに盛返んで最近では二圓八十錢を唱へる有樣である

この原因は同種有機質肥料が北滿洪水と爲替關係から一躍高値が豫想される思惑を呼んでゐるのも一因だが、その決定的原因は何んと云つても本年鰯漁業の不漁である。不漁から中間肥料商の思惑を呼んで上述の如き好調を見せてゐるのである

かくて鮮內水產業者は前年稀有の豐漁に際會し乍ら價格暴落なる受難に直面した代りに本年は不漁から意外の高値に惠まれ得て、皮肉にも不漁採算好化となつてゐる

有卦に入つた 朝鮮の製麻事業
支那麻布防止に勢を得て 帝國製麻增產計畫

鮮內麻布の自給自足を目標に、原料增產に製織に本府と相提携して步を進めてゐる帝國製麻の進出は問題の支那麻布輸入防止が發案關係から事實上實現せんとする折柄だけに注目を惹いてゐるが、當社では本年初以來原料增產地としての朝鮮、製織地としての朝鮮に等分方面より製麻業と朝鮮を調査中であつたが、最近朝鮮は製麻企業地として北海道にも遙か優越せる好適地との結論を得、愈々積極的に進出を計るべく同社京城支店長木村壯之助氏は、調査資料を携へて東上する事になつたが、大體本府の北鮮開拓に伴ふ亞麻栽培に對しては、帝國製麻本社に於て既に十年計畫で原料工場を北鮮に設置の計畫があり、且つ本年初より釜山で開始の製織工場は以外の好成績なので本社でも乘り氣の模樣なので、この結果は業界で注目するところとなつてゐる

大體帝國製麻今次の計畫は現在二十萬反の能力を有する釜山製織工場を倍加し約年額五十萬反の能力を擴張するとともに、北鮮設置の原料工場を五ヶ年內（向ふ四ヶ年）に實現すべく、亞麻肥料の支給、栽培方法の指導等に同社より技師その他を派し、原料工場設置の下準備をする事にある。現在のところは晉大浦の北鮮農試支場に帝麻より技師二名が亞麻纖維の研究に出張中であると

殖銀異動

殖產銀行では廿四日附左の如く異動を行つた

本店（大邱支店長）牛吉新吉郎
木浦支店長（金堤支店長）石谷正一
金堤支店長（江景支店長）板橋勝已
江景支店長（安州支店長）加藤啓一
大邱支店長（大邱支店長代理）吉揚龍雄
安州支店長（大田支店長）三島竹男
檢査役（公州支店長）中村孝嗣
大田支店長（平壤支店長代理）石川清深
公州支店長（城津支店長）小村寛
檢査役（光州支店長代理）島谷直方
城津支店長（釜山支店）河池義六
平壤支店長代理（仁川支店長代理）岸田清淑
大邱支店長代理（全州支店長代理）米谷國人
仁川支店長代理（鳥致院支店長代理）近藤隆康
全州支店長代理（江原支店長代理）白井晋次郎
鳥致院支店長代理（產業金融課）上田四郎
江界支店長代理（公共金融課）金讚欽
光州支店長代理

牛木氏勇退 なほ木浦支店長から本店詰めとなつた牛木新吉郎氏は本年十月を以つて停年に達するので遠からず退職することになつてゐる

終端港決定と 海運界への影響
森朝郵社長語る

〇〇線開通及び終端港決定は北鮮半島陸上運輸に大改革を與へるのは既定の通りであるが、海運界に果してどの程度に及ぶか朝鮮郵船社長森辨治郎氏は海圖を擴げて左の如く語つた

先づ問題となるのは北鮮裏日本間の直通交命航路であるが、現在直通としては北日本汽船が敦賀―清津―雄基―清津間を昭和二年以來自營してゐるから當局としてもそれだけの好意を示さう、けれ共直通としては清津―雄基―敦賀の三角形で當然考へられるが敦賀―羅津の直通を來年度に實施するのは實際上不可能だ。尤も東京―新京を繋ぐ意味で雄基―新潟線も當然必要となり、雄基中心の直通命令の二航路が出現するとすれば朝郵の立場も好化しやうが具體的には云へぬしかし商大局からみれば滿鐵が雄基を第二の浦鹽港とし大連を一躍とする輪築を伸ばして大活躍をすることは期待されるから、その第一步として大連汽船の受命が問題とされてくるが、此等に對しては單に營利會社としての目で見る譯にはゆかぬ。先づ當面は圖們東部線を鮮滿とするか羅津の開港としての羅津が第一線に立つ譯だが、羅津完成後の羅津は運作航路の要點として日本郵船あたりの活躍があり津輕海峽經由の北米航路が出現するのも永いことでない。更に角日本海沿岸の隆盛は期して待つべく、今臨時議會に提出の船舶改善案の施行と相俟つて半島のみならず日本海運の劃期的時代を現出するに至らう

土改資金
廿三日受入濟

昭和七年度土改資金三百八十萬圓のうち二百三十三萬圓は東拓へ何殘額百四十七萬圓は殖銀へ二十三日受入濟みとなつた

色部鮮銀理事重任

【東京電話】從四位勳四等 色部貢
株式會社朝鮮銀行理事を命す（重任）

▲京城手形交換高（廿五日）
枚數 一、七四一枚
金額 一、二三四、二九七、九〇錢

鮮銀對外爲替相場（廿五日）
倫敦 一志三片四分十一
紐育 二十二弗八分一
上海 七十二兩二分一

朝鮮不動產融資
商業放資に充當か 金利次第では再割償還

內地の不動產融資及農村救濟法案と絡んで朝鮮に於ても千五百萬圓を限り地方普通銀行の不動產貸付を預金部資金により殖銀の肩替りとし、それに伴ふ三百萬圓國庫補償が同臨時議會に提出されることは既報の通りだが、その實施の曉に於ける商銀の恩惠地方普通銀行としては、該肩替り資金受入れの上はその回收資金は主として不動產融資のための鮮銀よりの借入金返還と、商業金融の積極的進出方面への放資とに充當しなき意向のもとにそれぞれ準備を進めてゐる模樣である。尤も採算上からいへば、殖銀貸出が六分二厘とすれば現在の鮮銀再割引日歩一錢七厘と殆んど同率であり、商業金融放資ならば大體年九分に廻るから鮮銀借入金の返濟に充當するよりも融資への放資の方が遙に有利であると見られてゐる。尤も鮮銀再割引返濟に充當する方に於ても金利上の有利はさし當りないにしても、殖銀の肩替りとなるのであるから普通銀行にとつては計算上に於て非常に有利化し、從つてそれだけ餘裕を生ずる譯である

金融組合に對する 世の批判に答ふ
（D） 山根譓

金組の單營主義

聞く內外諸團組合の組織と發展過程を知るならば、直ちに了解される所であらうが今日に於ても朝鮮に於ては金融組合の事業營主張乃至は產業組合の中に金融組合を併合する論說を爲す者のあることは前に以て意想外とする所である。然も其の論說を主張する根據は（一）內地產業組合が兼營主義を執れること（二）資金融通の便なることの二つである樣に思はれるが、第一は單に內地の試を無條件に朝鮮に受け入れんとするのであるが內地と朝鮮とは著しく其の事情を異にする許りでなく、內地に於てさへ其の途の專門家乃至は識者に依つて數年前來信用組合が兼營主義を採つて居ることは金融機關を遂ずる原則に照し不適當であるとし且つ組合員の職業の複雜化の傾向に伴ひ組合員の利害が一致しない欠點があり、事實上失組合は專に兼營式信用組合に多數である從ふ所謂信用組合運動は一つの原則として兼營信用組合を禁止するか、專營信用組合を大いに普及するか、二途共の一を採る外はあるまいとして研究が進められながら從來よりの關係上之が解決に大いなる惱みに陷つて居る實情である。內地信用組合が金融組合より僅々數年の古い歷史を有するにも拘らず僅八、九千の多きに上つて居り其の原因が主として產業組合兼營よりする失敗に在るとせられて居るばかりでなく現に名は存して居ても營業不可能の狀態に陷落して居る不良產業組合も亦少なしとしない現狀であつて、然も是等も亦多くは累を兼營產業組合に受けて居ることを知るときに我が金融組合は之れに倣ふの必要の時合は絕對にないのである。又第二の點である資金の融通が便であると云ふのであるが、本來金融業家と金融業者とは各別個の立場に在つてこそ金融業者は企業家を監視指導し、企業家は又計畫の鬪斷よりする失敗を豫防することが出來、そこに初めて企業の適正が得られ、借入金の償還も概ね容易に行はれるのである。云ふ迄もなく使途監督の伴はざる金融は之れを貸さざるに如かずとは金融業者の採るべき鐵則であるが、信用組合の事業組合兼營は右手に金庫を携へ左手に物資を抱ひて立つのと一般である。危險之れより甚だしきはない。近般京城日報所載今井田政務總監の談によれば『金融組合を產業組合にする必要はない銀行家と事業家が一緒になると弊害がある』と云はれた樣である。筆者の云はんとする所を簡明卒直に發表せられたのであつて、私は當時新聞紙に一瞥を[illegible]て計り難き感謝と尊敬なる敬意を表した一人である。私は我が政務總監閣下の此の味ふべき教示が普く世の人に了解されるであらうことを確信するものである

以上私は金融組合の動もすれば誤解される二、三の問題に付て說明したのであるが、然し乍ら決して金融組合の現狀を以て滿足するものではない。同日助に金融組合運動を通じて流るる一貫せる指導原理であるそれは只前に組合員や一部合に強制さるべきものでないのであつて、金融組合は其の合理的結合を爲すことが即ち成功の第一步を固く踏み締めた其れであると云ふことが出來るからである。此の點は一つの金組の遺されたる剩ら緊要の大問題である。而して其の問題が解決さるるならば產業組合と金融組合との合理的聯絡も容易に解決し得る用意は夙に之を持つて居るものであることを附言して擱筆する次第である（終）

株式
猛然火を噴く
東新六十圓突破 雜株も一齊に活況

前場 前日外電の好調を傳へ朝來スチール四十五弗八分の五アナコンダ十弗台への躍進、生系綿系の強調と爲替の影響を映して東新百五十四圓四と前日止値より五圓四高の暴騰振りを示し朝新七十四圓七、拓新六四、大新六十四圓八、と寄付きアト東新底堅張りの步調を辿りて四圓台から五圓台へ更に六圓台へとヂリ／＼と上げ東西の氣配强硬をうけて益々反騰遂に百五十七圓ドタをもつけたがアト小弛して五圓九と大引し朝十七圓八、大新六十四圓七と活況裡に前場を終つた

後場 前場商品高から猛然火を吹いて來た機先、後場は立會延刻後に阪亡との奔騰に更に五圓方跳ねて東新百六十一圓二、朝十八圓三、拓新六十四圓七と氣丈に寄付き、買人氣旺盛裡に稀有の高騰を見せて別欄の如く大引した

株界片語

果然株は火を噴いて來た。低くも五十圓關門が突破して完全に十圓方の期の買方、それと同樣の縮路を下材料に惠まれて相場ですつた上率はかれて相當したところだ。齊藤からの上圖へ甘因果と轉形して爆發だ。其圖は全然株娛りの風情

◇

材料があり分この上げ材料が不鮮明だ、聯盟調查團の報告が、それとも生系絹系高騰反映からか、爲替安節見越からか、一寸目安がつきかねる、それだけにまだ不安の影はさらない

◇

だが卑細に考へて見て生系が九百圓台絹系が二百圓台に乘せて來た事實は、生系四百圓絹系百二、三十圓前後低迷時代の東新の値頃と對比して此處上げて當然のところであらう

なほ上げ餘地
商品と對比

奔騰また奔騰
株、米共に稀有の狂騰

で何時何事が突發するやも計られない事態にあり、これが自然化するかに觀られてゐたのと、他の一つは第三次臨時議會で表面化するか好材と目される商品高の永續性に危惧がもたれてゐた事であつたが、然るに不安をもつて迎へられた議會も政友方面の自重によつてどうやら押し切れそうな形勢で、此處に政狀不安は一先づ解消し、一團の明るい氣分がもたらされて來た。其處へ永續性に疑惑をもたれた商品は依然として强調を持し、就中生系の如きは倍以上の騰貴たる九百台へ、綿系も近來稀に見る二百圓附近へとなつてゐる。果然なる値頃觀よりするも東新百四十圓時代に四百圓台見當の生系が九百圓台、百二、三十圓台たりし綿系が二百圓台になれば對比上からしても當然株式の昇進はもたらさるべきである。こうした商品高の勁機に接して株式は遂に朝來奔騰を演じて來た。一擧十圓上げて台騰りした。だが株式は一圓上げたものゝ依然前京の風側を鑽けてゐる。これは心理的不安が拔け切らないからである。だが商品から對比上から考へて株にはなほ多くの上げ餘地が殘されてゐるものと見られてゐる

買ひ一本槍

俄然暴騰りして奔騰した株式は依然高値には買物籠みの形で、朝來の高値東新百四十七圓台には八方買物入込み呆氣ない相場足となつて來てゐる、何分當面の環境の明暗二面交流の期面より見るとき當然この響き値は橫槍筋の乘ずべきところではなからうか、だがこの現下の環境を從來の保合時代におけると同樣、併へ上げられてゐた材料が不足ではなからうか、即ち成標考へられる護多の悪材は存在する事は存在しやうが、現實の商品高はそれ自體世界に如實に多くの好材を與へ低金利も活躍素地をあたへるから投資不安の如きは徐々に解消する譯だ。而もこうした事論外としても通物相場行間へは上げなら買ひ下げなら買が熱狂的に集中してこそもたらされる、だがこの場面は上げはしたが買ひよりもむしろ上値は買らんの人氣に支配されてゐる

株式（廿五日）

朝取短期

銘柄		寄付	大引	高値	安値
朝取	前	[illegible]	[illegible]	[illegible]	[illegible]
朝取	後	[illegible]	[illegible]	[illegible]	[illegible]
朝新	前	[illegible]	[illegible]	[illegible]	[illegible]
朝新	後	[illegible]	[illegible]	[illegible]	[illegible]
拓新	前	[illegible]	[illegible]	[illegible]	[illegible]
拓新	後	[illegible]	[illegible]	[illegible]	[illegible]
鐘新	前	[illegible]	[illegible]	[illegible]	[illegible]
鐘新	後	[illegible]	[illegible]	[illegible]	[illegible]
大新	前	[illegible]	[illegible]	[illegible]	[illegible]
大新	後	[illegible]	[illegible]	[illegible]	[illegible]
東新	前	[illegible]	[illegible]	[illegible]	[illegible]
東新	後	[illegible]	[illegible]	[illegible]	[illegible]
安取	前	[illegible]	[illegible]	[illegible]	[illegible]
安取	後	[illegible]	[illegible]	[illegible]	[illegible]

限定と日步

銘柄	限定	日步	代引
取	[illegible]	[illegible]	[illegible]
新	[illegible]	[illegible]	[illegible]
新	[illegible]	[illegible]	[illegible]
取	[illegible]	[illegible]	[illegible]
新	[illegible]	[illegible]	[illegible]
新	[illegible]	[illegible]	[illegible]

短期組玉數

銘柄	賣方	買方	總玉數
取	[illegible]	[illegible]	[illegible]
新	[illegible]	[illegible]	[illegible]
新	[illegible]	[illegible]	[illegible]
新	[illegible]	[illegible]	[illegible]
新	[illegible]	[illegible]	[illegible]
取	[illegible]	[illegible]	[illegible]

短期	出來	累計
長期	[illegible]	[illegible]
當日	[illegible]	[illegible]

大株短期

銘柄		寄付	大引	高値	安値
大新	前	[illegible]	[illegible]	[illegible]	[illegible]
大新	後	[illegible]	[illegible]	[illegible]	[illegible]
鐘新	前	[illegible]	[illegible]	[illegible]	[illegible]
鐘新	後	[illegible]	[illegible]	[illegible]	[illegible]
日產	前	[illegible]	[illegible]	[illegible]	[illegible]
日產	後	[illegible]	[illegible]	[illegible]	[illegible]
東新	前	[illegible]	[illegible]	[illegible]	[illegible]
東新	後	[illegible]	[illegible]	[illegible]	[illegible]
日券	前	[illegible]	[illegible]	[illegible]	[illegible]
日券	後	[illegible]	[illegible]	[illegible]	[illegible]

大株長期

銘柄	前寄	前引	後寄	後引
大株	[illegible]	[illegible]	[illegible]	[illegible]
同新	[illegible]	[illegible]	[illegible]	[illegible]
日產	[illegible]	[illegible]	[illegible]	[illegible]
同新	[illegible]	[illegible]	[illegible]	[illegible]
郵船	[illegible]	[illegible]	[illegible]	[illegible]
同新	[illegible]	[illegible]	[illegible]	[illegible]
鐘紡	[illegible]	[illegible]	[illegible]	[illegible]
同新	[illegible]	[illegible]	[illegible]	[illegible]
東株	[illegible]	[illegible]	[illegible]	[illegible]
同新	[illegible]	[illegible]	[illegible]	[illegible]
東新	[illegible]	[illegible]	[illegible]	[illegible]
同新	[illegible]	[illegible]	[illegible]	[illegible]

京株短期市場

銘柄		寄付	大引	高値	安値
東新	前	[illegible]	[illegible]	[illegible]	[illegible]
東新	後	[illegible]	[illegible]	[illegible]	[illegible]

東京現株

銘柄	値	銘柄	値
株	[illegible]	鐘	[illegible]
新	[illegible]	新	[illegible]
銀	[illegible]	拓	[illegible]
新	[illegible]	新	[illegible]
郵	[illegible]	同	[illegible]
亞	[illegible]	日	[illegible]

期米
飜然上分岐！
遂に二十圓關門も 忍ち突破く狂騰

前場 前日阪地の氣直りと共に九圓二十錢吹き上げて大引せし折柄今朝は出に阪地の上放れを入れたるもそれを好機とする賣方の手仕舞ひ多く當限來るも中九圓十錢先九圓三十錢と十錢高に寄付き其後更に阪地の鬪騰を入れて人氣沸騰し五十五錢から六十錢と吹き上げ阪地側の割り伸び商狀であつたが引際は阪地が強く三圓台を突破したので買氣を喚起し買方の優勢となつてゐる

◇

米氣相場と云ふ奴は高い所に行かないと熱狂に喚べないのと窮しく騰りして見ると圓上の好煽や正米潤澤又は新穀期の切迫等で誰も此の上値行ことげ危險視されるだけ何處相場は高値を追ふことになるかも知れない

後場 前場各地の氣丈をうけて期米上分岐したが仲惱み足の機先、後場は阪地の續いて躍進に、當九圓七十五錢中九圓七十五錢先二十圓二十一錢と問題の大關門を無雜作に割り更に二十圓には六十八錢と物凄く放流の狼狽裡に昇騰的の上げを見せ別欄の如く大引

方の狼狽的買物と相俟つて八十五錢と吹き上げし何分買方に有力なき強阪地高の割り伸び商みであつた

米界展望

相場はとう／＼九圓八十錢台に吹き出し前日の止値より六十五錢も高を演じ阪地の如きは三圓三十九錢と暴騰し、くも自丁以上の爆發を演出して買方の心膽を寒からしめて居る

◇

之れと云ふも賣方が圓上の好煽や正米の潤澤で相場を僞り見縊り過ぎたためといふてよい

◇

期に當市場を始め內地各市場共人氣が好く賣込み地場は悉く上買被

買方有卦に入る

前日來の立直りが相場の良好に依ることは勿論、面には何所の市場も打續く頭上の好煽と正米の潤澤に氣を腐らし人氣が腐りに偏して來た時でもその一因と見られて從つて今回の立直りは從來の如く賣方の利喰に依る一時的の呼吸戾しとは大分趣を異にし愈々買方有卦に入つて來た事が遂に見られると同時に米自體としても此迄の如き正米の押迫は僞り期待出來ず其所へ極度に當用筋が買控へされて居た際と々品痛みを生じ此迄の如き正米のるなど新たに相當の直りを見るものと解されるに至つてゐる

賣人氣が禍根

當面の材料から云ふと目株式高位で米自體としては何等直るべき材料はなく殊に季節から云ふても新穀の出廻りが目捷に切迫せる際と云ふの外なき相場的に高よ叢け手離と云ふ事を例とせることから見ると頭上の好煽とか正米の潤澤又は豐作豫想濃厚と共に餘りに偏して來た爲として此所に反動作用を起すのが當然であるのみか從來の趙ず一寸出來ない所であるのと猶更此の市價に酔兆せさるを得ない時であるとに事爭から推すと此の賣人氣は容易に取らないと同時配されてゐる。こうして遊より見てこの前は賣一本槍で敢然迎ふべきであらうと見る賣方もある

立會延刻【大阪電報】大阪株式市場は議會開會のため後場は一時半より立會する事となつた從つて當期取引所でも之に追隨する

取組高 廿五日迄における當地期米主要株の中當枚以上の取組內容左の如し

朝新 賣方白井六五〇京鮮一八〇松山三三〇▲買方京鮮四六〇松山四三〇古野二六〇立山三九〇
拓新 賣方京鮮三〇〇成南一〇〇立山一一〇▲買方德泰二〇〇京鮮三二〇成南四〇松山三八〇古野一一〇立山一二〇
安取 賣方古野一〇〇
大新 賣方古野一〇〇
東新 賣一〇〇白井二九〇德泰一八〇京鮮五五〇成南三〇〇松山二八〇立山一五〇▲買方大林一二〇白井一九〇山口一〇〇京鮮一〇〇成南一〇〇松山五六〇田中一〇〇立山一〇〇

本格的直り？

今朝阪地は二十二圓台から漸く三圓台に爆發し久振りに大激戰を演出するに至つたがこれが原因に付いては原稿の締切りまで何等の通知に接しないも圓上の好煽や正米の潤澤又は新穀期の切迫等で漸く甘米環境の良好を無視し賣方が相場を見縊り過ぎて居た事がその主因と見る向が多い從つて今回の反撥は上げの彈力性が相當蓄積されて來た揚句の直りとして相當高値を豫想する玄人筋が多いのみか却つて新穀の出廻期が高値を出現する事に至りはせぬかと云ふ向もあるにそれ丈けは結局相場を高くする事になるだらうと皮肉に解釋する玄人筋が多い

稍開き維持か

今回の反撥に對し阪地は爲一圓目前の保合より漸くも一圓五六十錢の暴騰せるにも拘はず當所はその割り追從せず一時二圓五六十錢に擴大し、開き幅少せし場面は阪地の如く賣方に差した注目に値する主力筋の出ない事と強りの突飛な買方側で利喰ひを急ぐ向が多いのと安値を賣込だ小口筋の買退きに對し新陳代謝的に好き戾りと見て新規の買物が注がれる結果と見られてゐる從つて當分は斯ふした稍開きの商狀を維持するやも知れないが阪地の氣價を追ふるに於いて現在價値し丈けの反動は一層大きからうと云ふ向もある

なほ買ひ方針

相場は頃日來の保合より約一圓方の立直りで安値を掴んだ賣方は今朝相當に買退さしも何分頭上の好出廻り見越して當用筋の買控へ勝ちに贅れば香しくない所から吹いた所は新陳代謝的の買物が多く從つて相場は阪地高の割り仲惱み遂に開きを擴大するに至つたが然し人氣がかくして賣値閤を改めないだけは相場自體としては上げ彈力性に富んで居る事になるので危い所に行かないと熱補が喚へないのと同しく此處は未だ眠つぶして買進むなかれと…所から知れない

四十八錢と上騰して前場を止めた

寄引値 ▲一回九中一九一〇、九末一八八〇、十中一八九四：一九▲三回九中一九一〇：二〇、九末一九一〇、十中一九二六：一八▲六回十中一九一六：一八▲四回十中一九三〇：四〇、九末一九三〇、十中一九三五：四八 後場 八米一九一〇、九中一九四五、九米一九三〇、十中一九五〇

後場 前場各地の狂騰に商勢をる強硬の折柄、後場は更に各地の奔騰に商售一轉し一回十中十九圓八十一錢と奔騰して寄付き、次いて二十圓台にも乘り上げ御觸裡に別欄の如く止む

出來高 四〇、四〇〇石

期米（廿五日）

◎朝取仁川

限月	前場 當限	前場 中限	前場 先限
一	[illegible]	[illegible]	[illegible]
二	[illegible]	[illegible]	[illegible]
三	[illegible]	[illegible]	[illegible]
四	[illegible]	[illegible]	[illegible]
五	[illegible]	[illegible]	[illegible]
六	[illegible]	[illegible]	[illegible]
七	[illegible]	[illegible]	[illegible]
八	[illegible]	[illegible]	[illegible]
九	[illegible]	[illegible]	[illegible]
十	[illegible]	[illegible]	[illegible]

限月	後場 當限	後場 中限	後場 先限
一	[illegible]	[illegible]	[illegible]
二	[illegible]	[illegible]	[illegible]
三	[illegible]	[illegible]	[illegible]
四	[illegible]	[illegible]	[illegible]
五	[illegible]	[illegible]	[illegible]
六	[illegible]	[illegible]	[illegible]
七	[illegible]	[illegible]	[illegible]
取組高	[illegible]	[illegible]	[illegible]
出來高	[illegible]	[illegible]	[illegible]

東京期米

	當限	中限	先限
前場 寄	[illegible]	[illegible]	[illegible]
前場 止め	[illegible]	[illegible]	[illegible]
一	[illegible]	[illegible]	[illegible]
二	[illegible]	[illegible]	[illegible]
三	[illegible]	[illegible]	[illegible]
四	[illegible]	[illegible]	[illegible]
五	[illegible]	[illegible]	[illegible]
六	[illegible]	[illegible]	[illegible]
七	[illegible]	[illegible]	[illegible]
八	[illegible]	[illegible]	[illegible]
後場 寄	[illegible]	[illegible]	[illegible]
後場 止め	[illegible]	[illegible]	[illegible]

大阪期米

限月	當限	中限	先限
前場 一	[illegible]	[illegible]	[illegible]
二	[illegible]	[illegible]	[illegible]
三	[illegible]	[illegible]	[illegible]
四	[illegible]	[illegible]	[illegible]
五	[illegible]	[illegible]	[illegible]
六	[illegible]	[illegible]	[illegible]
七	[illegible]	[illegible]	[illegible]
八	[illegible]	[illegible]	[illegible]
九	[illegible]	[illegible]	[illegible]
十	[illegible]	[illegible]	[illegible]
後場 一	[illegible]	[illegible]	[illegible]
二	[illegible]	[illegible]	[illegible]
三	[illegible]	[illegible]	[illegible]
四	[illegible]	[illegible]	[illegible]
五	[illegible]	[illegible]	[illegible]
六	[illegible]	[illegible]	[illegible]

大阪期米鞘合 廿三圓八十一錢

大阪市中相場（八月限）

地名	寄付	前引	後場
◇兵庫 先限	[illegible]	[illegible]	[illegible]
◇下關 先限	[illegible]	[illegible]	[illegible]
◇名古屋 先限	[illegible]	[illegible]	[illegible]
スタンダード	[illegible]	[illegible]	[illegible]
ミドリング	[illegible]	[illegible]	[illegible]
ブローチ	[illegible]	[illegible]	[illegible]
ベンゴール	[illegible]	[illegible]	[illegible]

鮮內各取

取引所	限月	前寄	前止	後寄	後止
◇釜山	八米	[illegible]	[illegible]	[illegible]	[illegible]
	九中	[illegible]	[illegible]	[illegible]	[illegible]
	九米	[illegible]	[illegible]	[illegible]	[illegible]
	十中	[illegible]	[illegible]	[illegible]	[illegible]
	十米	[illegible]	[illegible]	[illegible]	[illegible]
	十一中	[illegible]	[illegible]	[illegible]	[illegible]
◇大邱	八米	[illegible]	[illegible]	[illegible]	[illegible]
	九中	[illegible]	[illegible]	[illegible]	[illegible]
	九米	[illegible]	[illegible]	[illegible]	[illegible]
	十中	[illegible]	[illegible]	[illegible]	[illegible]
	十米	[illegible]	[illegible]	[illegible]	[illegible]
	十一中	[illegible]	[illegible]	[illegible]	[illegible]
◇群山	八米	[illegible]	[illegible]	[illegible]	[illegible]
	九中	[illegible]	[illegible]	[illegible]	[illegible]
	九米	[illegible]	[illegible]	[illegible]	[illegible]
	十中	[illegible]	[illegible]	[illegible]	[illegible]
	十米	[illegible]	[illegible]	[illegible]	[illegible]
	十一中	[illegible]	[illegible]	[illegible]	[illegible]
◇木浦	八米	[illegible]	[illegible]	[illegible]	[illegible]
	九中	[illegible]	[illegible]	[illegible]	[illegible]
	九米	[illegible]	[illegible]	[illegible]	[illegible]
	十中	[illegible]	[illegible]	[illegible]	[illegible]
	十米	[illegible]	[illegible]	[illegible]	[illegible]
	十一中	[illegible]	[illegible]	[illegible]	[illegible]
◇鎭南浦	八米	[illegible]	[illegible]	[illegible]	[illegible]
	九中	[illegible]	[illegible]	[illegible]	[illegible]
	九米	[illegible]	[illegible]	[illegible]	[illegible]
	十中	[illegible]	[illegible]	[illegible]	[illegible]
	十米	[illegible]	[illegible]	[illegible]	[illegible]
	十一中	[illegible]	[illegible]	[illegible]	[illegible]
◇京城	八米	[illegible]	[illegible]	[illegible]	[illegible]
	九中	[illegible]	[illegible]	[illegible]	[illegible]
	九米	[illegible]	[illegible]	[illegible]	[illegible]
	十中	[illegible]	[illegible]	[illegible]	[illegible]

正米

京城 一等格白米十五圓五十錢鮮白米十九圓四十錢丸キ各格玄米三等十八圓八十錢四等十八圓五十錢二十錢上十錢下十錢二十錢

釜山 臨時議會無難、政務漸安に依る商品高等強材料の出揃に各地期米一齊に騰膽を入れ地場期米高と共に人氣を煽られ氣配も可成り上走つたが依然盛況理買物多く結局人氣程に買けれず慶南產三等十九圓十錢四等十八圓二十錢無格十八圓二十錢等外十八圓二十錢見當と卅錢高に止まり一千二百六十九叺の取引があつた

大邱 入津皆無買物殺の折柄財界の好轉、各地期米の一齊奔騰を入れて市中氣配二、三十錢上走りとなり地場買手も可成買氣を見せたが高値は失望せず扱され殘兵三等十八圓五十錢四等十八圓十錢見當を唱へた

木浦 期米に買氣刺戟し各方面から小口乍ら注文入つて來るので賣人は一度買物皆無に買付難となつて來るので地場問屋筋に於ては勢ひ値を進めて買物を呼び市況は更に强調を呈し人氣狂騰を演じ角セ三等九圓丁四等八圓八十錢

鎭南浦 期米反撥したが當物殆んど拂底なく賣方も何日和見態度を持續し氣配文ね丸（三等九圓丁四等八圓八十錢見當

京城延べ
急轉奔騰
株高が刺戟

前場 前日阪仁の不冴を眺めて依然跌調の氣先、朝來は阪塲の良好に阪仁高を映して一回十中十八圓九十四錢と前日止値より十三錢高に始りアト益々買氣を刺戟して二回九圓二十錢と奔騰し三回九圓十錢と押したが押目には買物を呼び四回二十六錢五回十六錢と寄付き中六回十九回三十五錢と寄り

奔騰の原因

【大阪電報】今朝堂期米は俄然奔騰を演じたが之が原因は左記によるー、關係相場の暴騰による好感二、爲替安による諸物價昂騰の期待三、政策期待もちによる買進み▲期限、好晴氣と正米薄商より他の商品に比し若しくおくれ出れし出遲ひ買氣俄然爆發した譯で割安訂正高である

市況（廿五日）

品目	限月	前場 寄付	前場 同引	後場 寄止	後場 同引
◇大阪綿紗	八月限	[illegible]	[illegible]	休會	
	九月限	[illegible]	[illegible]	[illegible]	[illegible]
	十月限	[illegible]	[illegible]	[illegible]	[illegible]
	十一月限	[illegible]	[illegible]	[illegible]	[illegible]
	一月限	[illegible]	[illegible]	[illegible]	[illegible]
	二月限	[illegible]	[illegible]	[illegible]	[illegible]
◇大阪綿花 前場	當限	[illegible]	[illegible]	[illegible]	[illegible]
	先限	[illegible]	[illegible]	[illegible]	[illegible]
後場	當限	[illegible]	[illegible]	[illegible]	[illegible]
	先限	[illegible]	[illegible]	[illegible]	[illegible]
◇橫濱生絲 前場	當限	[illegible]	[illegible]	[illegible]	[illegible]
	先限	[illegible]	[illegible]	[illegible]	[illegible]
後場	當限	[illegible]	[illegible]	[illegible]	[illegible]
	先限	[illegible]	[illegible]	[illegible]	[illegible]
◎現物最高		[illegible]			
◇大阪砂糖 前場	當限	[illegible]	[illegible]	[illegible]	[illegible]
	先限	[illegible]	[illegible]	[illegible]	[illegible]
後場	當限	[illegible]	[illegible]	[illegible]	[illegible]
	先限	[illegible]	[illegible]	[illegible]	[illegible]
◇東京銀	前場	[illegible]	[illegible]	[illegible]	[illegible]
	當限	[illegible]	[illegible]	[illegible]	[illegible]
	先限	[illegible]	[illegible]	[illegible]	[illegible]
現物		[illegible]	[illegible]	[illegible]	[illegible]

海外電報（倫敦 紐育）

品目	相場
米綿	[illegible]
印棉	[illegible]
スチール株	[illegible]
アナコンダ株	[illegible]
日米爲替	二十二弗八分ノ三
英米爲替	[illegible]
紐育銀塊	[illegible]

呪血圖繪（67）
川畑直悅作　北富三郎畫

心の波（11）

だが、それはまだよい。

主君の晃虎といふ人は、不過のうちに自滅の道を辿るべく運命づけられた人で、人の力ではどうすることも出來ぬ。總て天命だ。

と、近頃では、所詮滅亡を免れぬ不過な晃虎公に對して、かうした宿命といふ目で見るやうになつてゐる彼には、晃虎公の兄として、此の場合、余力を盡して援助すべき筈の北條家が無誠意であることも、さうした運命にかこつけられた主君としては當然かも知れぬと見れば、無誠意そのものに憤りも恨みもする氣になれなかつた。

たゞ、彼が、今迄の如く心を暗くするのは、無誠意でありながら、否、無誠意であればある程、より援助の聲のみを高くして、うまくゆけば、その名のみの援助を柄に漁夫の利を占めよう。若失敗した場合は、郷の一切を掠肉の策になすりつけて、自分は知らぬ顏をきめこまうといふ匹夫にひとしい、醜い汚い根性が、早雲以來の名家として關八州に蟠居する北條家一門の腹中に、蠢つてゐることをまざ／＼と見せつけられたことだつた。

尤も、これも北條家のみならず、各地に割據する大英雄小英雄から下は顾常の雜兵に至るまで、さうした根性が大なり小なりもつてゐるのであらう。此の根性がなくてはこの戰國時代の亂世に生きてゆけないのだから――といふ點に見れば、また、憎さもいくらか割引ぎもするが、何にしても、さうした根性を露骨に現して、恥も外聞もせめまでにした、時代に對する說明が、日前に見た北條家の態度によつてより强く彼の胸に迫つたのである。

とまれ、彼の面に現れた醜暗は、主君晃虎公の不運に對する傷心もあつたが、それよりも、かうした時代への痛憤と呪咀の翳が强かつた。

『こゝは八千浦かの……』

幾久馬は、伏せてゐた目をあげて、一寸四邊を見廻した。

『左樣でございまする』

『もう七つ近くか……此の分では館へ戾れば六つちやの』

『ちと、お急ぎなされては……』

殿も定めてお待ち兼ねでござりませうから』

『なア、お待ち兼ねであらう、だがわしにして見ればお待ち兼ねなされてゐればゐるほど心苦しいでな……』と、云つて溜息一つを吐いた――殿は正しきが故に取悉れあることを御存知ないのだから――と、彼はふつと胸の中で呟いたが、それなり口を噤み遽かに氣を變へた如く、

『ちと急がう、殊れては面倒から……。北方途は疲れてゐあらうから、遲れてもよいが』

と云ふと、急に手綱をぐいと絞た所が、八千浦の漁村を拔た所で、すぐ向ふから、荷ぎ足で、こちらへ來た編笠に袴の武士一人に出會つたかと思ふと、突然向ふから、

『おゝ、矢崎ではないか』と聲をかけた。

幾久馬は、二、三間行き過ぎてから、手綱をしめて振り返つて見ると、傾けた笠の下で、笑を浮べた面は葉山一郎こと閔名、閔島懇亦だつた。

『おゝ、葉山か……これは奧な所で……』と、幾久馬が、さう云つて馬から下りるべく、鐙の右足を外しかけたが、懇亦は、それを制しながら、

『よい／＼、そのまゝでよい。鉛いせ何うだちやし、御一北川館の車殿が、さう不見識ではいかん、はつはははは』

と懇亦は例によつて快濶に笑つた

國粹銘菓 菓たちばな

小話
瓶の水をあげる時

口の小さい瓶の液體は容易に中へ入りにくいためさかさにしてもなか／＼出にくいものですが、その瓶の長い管を差し入れると氣持ちよく流れます

京城日報
朝刊
本紙朝夕共二十頁

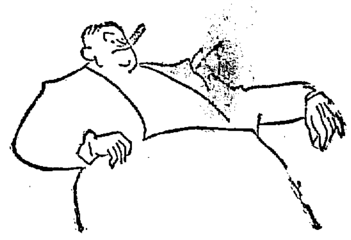

齒磨スモカ
タバコのみの

「手巾と手袋は常に白であつて紳士じやョ」
「成…で服裝と歯は常に黒いがお嗜みで…」

煙草 雜貨 化粧品 藥店 定價 十五錢

純粹培養 松尾の種麹
種類
◇黒種麹◇醤油種麹◇味噌種麹！
◇純白種麹◇酒もやし◇其他各種!!
種麹製造元 釜山府水昌町 松尾朝鮮工場

信仰と修養
一、三錢切手四枚を添へ御申込みの方へ賀川豐彥著「神による新生」と信仰に必要な書類をお送りいたします。
一、本會へ御加入の方に毎週「新生」を御送りいたし、尚キリスト教の問題を貸與いたしてゐます。
京城蓮池町三六（ケール邸）
京城新生會

萬黒燒製造所元祖 京城太平通二ノ一三 電話光化門一五六八 小松商會

實用 新案登錄第一四一八四〇四號附
米田式 籾摺切石拔唐箕 並優良なる石拔唐箕

我朝鮮は本年より國際事業者御承知の通り國際事業となりましたが石拔に付ては從來石拔機が全鮮に知られたる優良石拔機米田式を是非御使用致して下さい實は本年製作に係わる石拔機は特別に面白く石拔撰別が出來て籾摺者を幸はせしむる優良米田式機で有ります此の米田式を是非御使用を願ひて頂きます
形錄申越あれば送呈致ます
湖南線・景上市場 米田農具店 電話五七番 振替釜山二〇二三番

アジドータカ醤油
アジドータカ醤
絕對大多數
髙杉醤油釀造場
髙杉味噌

初等唱歌

京城師範學校音樂研究會
朝鮮總督府檢定濟
（小學校普通學校教師用）
一學年用 十錢
二三四五六學年用 各十三錢

京城師範學校音樂研究會が特に朝鮮初等學校兒童の心情に合致するやうに合議撰擇したもので採用した歌曲に藝術的及教育的方面は勿論鄕土的關係材料を最も考慮し、教材は各學期毎に細目的に排列し更に參考教材として各學年共數曲を配し多くの餘裕を存してあるから鄕土及兒童の學習狀態に依り適宜撰擇教授の出來るやう編纂してある。

本集歌曲及作歌者は左の通り
【順序不同】

内地側作曲者 [illegible]

内地側作歌者 [illegible]

朝鮮側作曲者 [illegible]

朝鮮側作歌者 [illegible]

其他歐米各國童謠名曲

取次販賣所 教科書販賣人各店

書名	著者	定價
普通學校 新國語讀本教授書 第六卷	攝地、中島、岩島 共著	定價2,50 〒14
初等地理書教授書 第一卷	鈴木賤太郎 山口秀雄 共著	定價3,00 〒14
家事教授細目 新制度準據	京城師範 附屬女子普通學校	定價2,00 〒10
歐米の展望	高橋濱吉著	定價1,50 〒10

日韓書房 京城本町（振替京城一一五番）

昭和七年度入學試驗問題集
全鮮中等學校

日韓書房編纂部
各中等學校長御所感
全一冊菊版六〇〇頁 定價九十錢 送料八錢
第一附錄……各中等學校案內
第二附錄……陸海軍志望「附錄」 無代進呈

●今や受驗界を風靡する寵兒！
●此の素晴らしい出來榮を見よ！

1、本書は受驗生諸君の絕大なる要望に促されつゝある本問題集を蒐錄することにしました動かたりとも、諸君の腦裡に刻まれたる入學難から救はれる手引になり得れば編者の光榮とするところであるのです。
2、編纂方法は、學校別として、教科目の數科排列法により國語、算術、地理、歷史、理科、圖畫等と云つた順序に從つてあるから開いた處から手取り早く所要校の問題を一瞥するとか出來る便利があります向各校共に獨特の出題を試みてあるからそれに向から學校の新機軸を出つゝある傾向をも仔細に看取される…と信じてゐます
3、問題の範圍は廣く全鮮（男女）内地各種中等學校の殆んどに亘り之に各中等學校まの懇切な御所感を記載し何新奉仕的第一附錄として全鮮男、各中等學校案内を加へ、問題集とし、その答案集を別册第二附錄となし、正に二冊に分ち、徹頭徹尾、諸君の便乘本位と便利本位とを兼ね、謝恩的の廉價を以て提供する事にしました。

全鮮各書店にあり

商業登記公告 京城地方法院永登浦出張所 [illegible]

商業登記公告 京城地方法院黃州出張所 [illegible]

商業登記公告 全州地方法院裡里出張所 [illegible]

商業登記公告 平壤地方法院安州支廳 [illegible]

商業登記公告 京城地方法院開城支廳 [illegible]

X線・紫外線科
イケダ小兒內科病院
京城南山町二丁目 電話本局二三四番 三〇〇〇番
院長 池田孝三 副院長 池田勝三

清脳新劑 頭痛最効藥 チエヤー

いくら製造しても間に合はない明色美顏白粉の工場では全能力を發揮して皆樣方の御用に應じたいと努力いたして居ります!!

▼餘り美しく附くのでどなたも驚く…▲
明色美顏白粉

專賣特許
明色美顏固煉白粉 白・肌 定價 四十五錢
明色美顏（煉）白粉 白・肌 定價 三十錢
明色美顏水（水白粉） 白・肌・濃肌 三十錢

滿洲國承認問題で 森氏一番槍の質問

次で大口、川崎、濱田、中野の猛者が交々得意の熱辯

廿五日の衆議院本會議

【東京電話】廿五日の衆議院本會議は午後一時十分開會、秋田議長開會を宣すると共に開口一番

秋田議長 諸君、議會の品位維持に御配慮下さつてゐることを感謝す

議事綱正に一本釘を刺す、齋藤首相登壇、續いて內田外相登壇、貴族院に於けると同じ演說を爲した後、高橋藏相登壇前項の演說をなし、國務大臣の演說を終り之に對する質疑に入る

質問第一陣として

森格氏

森格氏 政府は滿洲國承認を單に法律手續と考へ、政治的重大な意味を輕く見てゐる、政府が斯かる見解を有するは極めて危險である

と質し、滿洲國建設が聯盟、亞米利加との關係を惡化せしむる恐れあるを指摘し、その重大性を述べたる後

政府は準備並び次第承認をなすと云ふも、在滿日を空しく準備を整へた形跡すらない、日滿間〇〇の作成、全權任命は主要の問題である、承認の結果生ずる列國との關係惡化に對應する措置、又は對內的國民思想の誘導等の充實等の重大問題は顧られて居ない、滿洲國單獨承認は斯る重大な意義を含むものと諒解してゐる、而して此の意味の承認は私が亞細亞に隔れと主張し來たりたる所と一致するのである、卽ち日本精神に則り亞細亞を護ることである、此の意味に於て果して政府はなすべき準備を有するや

一、政府は滿洲國承認に際し各種の準備を必要とせり、其準備の種類及程度如何

二、滿洲國に對する公法上の承認を斷行する場合、國際上に如何なる惡化を招來するものと判斷し居るや又この惡化に對する豫防後の對策如何

三、右承認に伴ひ國際經濟界における帝國の地位に何等かの變化ありと判斷し居るや

四、滿洲國承認の結果、日支兩國其他の列國との間に生ずることのあるべき國交上の重大化に應ずる準備如何、以上四點に對し率直なる明答を與へられたい

と質し、時に二時三十五分、內田外相これに對し答辯すべく登壇

內田外相 準備並び次第、承認する方針であるが、其程度範圍は答辯の限りでない、第二項の質問は重大問題でこれに對する總括は出來得るだけ方法を講じたいと考へてゐる滿洲事件に對する我態度は眞に公明正大なもので、私は既に世界は我立場を諒解してゐるものと思ふ、又今後も諒解して呉れるであらうと信ずる、我國民は國家に對する主張を一歩も讓らない堅い決心を有してゐる、この決心こそ列強が我立場を是認せねばならぬことで、政府當局としてもこの國民の決心に卽して我立場を主張するに一歩も讓らぬ決意をもつて臨んでゐる次第で列國をして是認せしめる確信をもつてゐる第三、第四とも同樣である

と答へ、森格君再び登壇し政府の措置に遺憾の點多く、國民はこの問題に關し一種の不安を感じてゐる旨を述べて質問を打切る代つて

大口喜六氏（政友）登壇 今日非常の時局は世論を如何にするかで、政府は匡救豫算の財源を公債に求めてゐる、我公債は七十億を越えて利子のみで三億五千萬圓以上で、この儘でどうなるか、日本の國致は出來ようか根本の國致をどうする、これが現內閣の使命である

と述べ、爲替問題を取上げ

財政の問題でなく、その安定問題で、どの國を標準として安定さすか問題である、當面の措置として國內に於ける正貨保有高を增大することが必要である

齋藤首相 豫算案は時局匡救豫算であるのみでなく、農山漁村の救濟が中心になつてゐる

とや、見當外れの答辯に、政友會側騷然たる

高橋藏相 大口君は公債の增加へることを心配されるが、此の匡救策に依り國民の所得增加し經濟界回復すれば公債が八十億百億になつても心配いらぬ爲替の安定は生産力を起し在外資金を必要とする、我國も英米の如く在外資金を有して居れば爲替安定策も講ずる途があるかも知れぬが、悲しい哉在外資金がない、大口君は何故資金を海外に出すかと言はれるが之は二億の外債拂に當てられてゐる

大口氏 私は今から在外資金を蓄積してはいかんと言ふのであるか、又公債を發行してはいかんと言ふのでない、相當發行された公債を如何にして利拂償還して行くか政府の所信を承り度いのである

とて質問打切り代つて

川崎克氏（民政）登壇 負債整理と、固定資本動化の爲めの産金資金の融通とは金融疏通の爲め最も必要なり、其の目的達成の爲め國庫の補助が不可缺である、然るに政府は負債整理に就いては殆ど考へてゐぬ、固定負債整理も不動産金融も農村に就いてはや、見るべきものあるも中小商工業者には悲しい模樣である、此の點重視すべきではないか

一、國致土木事業の確實性を斷然さす爲めには三年間の繼續豫算とすべきでないか

一、米價の徹底的對策なきや

一、低金利インフレーション政策實施の目標は米價切下げなりや

山本內相 救濟土木事業中には一年のものあり、二年三年のものもあるが、這は今回の追加豫算の結果を見た上で決し度い

續いて中島商相、後藤農相等所管事業內容を說明し、川崎氏再登壇

川崎氏 負債整理には國庫の補償が絕對必要だ

高橋藏相 個人間の負債整理に立入つて國家が考へることは難しい

代つて

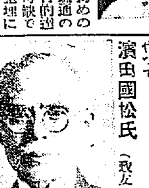

濱田國松氏（政友）登壇 理路整然と時局匡救策を批判してゐるが、幾多遺憾の點が多いと論難し、犬養首相暗殺事件の公表を迫る、次いで明糖問題に鉾を向け

明糖四千萬圓の脫税は思想的に甚大なる影響を持つ、この問題で司法、大藏のにらみ合ひあるは內閣の不統一の暴露である

と述べ、更に一轉し樺太長官問題で皮肉たつぷりの質問をなし降壇

齋藤首相 犬養首相暗殺事件は今議會適當な方法で報告する 岸本長官問題は事務上の……

と言ひかけれは、政友會側俄に騷ぎ立て、首相暫時立往生、瀨時を見て一言何事か喋つてさつさと降壇

永井拓相 岸本君に辭めて貰つたのは一つに外地官吏政策に紀綱ある者に代つて貰ふためだつた

と答辯、政友會側依然騷ぎ立てる、續いて

中野正剛氏（國同）登壇 今日の農村は絕對絕命、努力すればする程損をせねばならぬ、この事實を見ずして自力更生を說いても何等の效果もない、自力更生を說くならそれだけの經綸を立てゝからするがよい、各省櫃吶しの豫算を集めただけでは非常時豫算とはいへない、低資融通にしても官吏救濟だ、現內閣は擧國一致でなくて官僚內閣だ

と長廣舌を喋倣したのち、外交問題に轉じ

前議會で滿洲國の速かな承認を決議してから二ケ月經つたが、何等形勢の進展を見ないのは議會の決議を輕視しないものと言はねばならぬ外相が不日承認すると言はれたのは武藤全權の赴任次第承認するとの意味か、スチムソン氏が日本を侵略者呼はりし、日本に對し外交的挑戰をしたが外務當局はどんな措置をとつたか、新聞では出淵大使は直に水に流すとあつたが、中學校の文法見たいな言議で濟む問題と思ふか

と詰め寄り、之に對し齋藤首相、內田外相等答辯し、午後六時五十二分散會した

時局匡救策で 菅澤氏堂々の論陣

柳澤伯、郵貯利下の矛盾を說く

廿五日 貴族院本會議（續報）

（夕刊既報）次いで通告順により質問戰に入り、柳澤保惠伯（研究）登壇

柳澤伯 この臨時議會は時局匡救のため開かれたものであるに一種の增税とも見るべき政策が本月十八日の官報に公告されてゐる、この金額約三千四百餘萬圓である、この內直接農民、中小商工業者及び勞働者にかかるもの二千八百餘萬圓之は今年十月一日より實施せられる郵貯の利下である、而もこの利下に依つて大打擊を蒙むるのは政府がこの臨時議會に依つて救濟せざるべからざる階級である

斯くの如きは實に甚だしき矛盾である、と叱咤し

有金額限定の兼業郵貯利下等得意の統計學上から論じ盡し

南遞相は特に民間に適した人であるが、その南君がなぜ斯かる惡勅令に贊成されたか

と難じ降壇

齋藤首相 經濟打開を圖る一手段として通貨流通の圓滑を期するため郵貯利下を爲し、之に依つて預金部資金貸付を便ならしめ、産業の振興を圖らんがため忍ぶべからざるを忍んで斷行したものである

南遞相 この利下は甚だ欲しないが、斯くすることが全經濟界振興の基礎とも云ふべき低利資金の供給なる運轉の運動となるものである、と信じた故に之を爲した、この利下に依つて細民階級が影響を蒙むることは否定しないが、斯かる政策も結局細民階級のためであると思ひ、暫く之を忍んで貰はねばと考へてゐる

菅澤氏 一、非常時匡救擧國一致內閣の首班たる齋藤首相は農民救濟に熱烈なる信念を有しをるか

一、農村負債整理法案で完全なる負債の整理は出來るものでない土地國有少なくとも耕作土を國有としなければ到底解決するものではない、政府は之を斷行する決意ありや

一、米價問題の解決方法としては米の專賣制度確立以外にない、政府は之を實現する意思を有せぬか

一、低金利政策徹底を圖る意思はないか

一、政府は地租の全廢を爲す決意はないか

と質問を爲し、貴族院としては珍しく堂々たる陣を張る、之に對し

後藤農相 一、土地國有は重大なる問題であるから今直ちに實行し得る問題とも思はれぬ、一、米專賣は實行可能であるか否か疑問である、政府として既定方針を忠實にやつて行くつもりである

高橋藏相 土地國有が實現せば地租は當然なくなるが、國有の實行については考へてゐない又地租全廢の準備もしてゐない

小山法相 本法は太政官布告に依つて公布されるものであるが、數回改正されてをるのであり關係する所極めて大なので目下の處改正すると約束することは出來ない、首相が先程述べられた演說以外に別に申上げることは出來ない

菅澤氏 あれだけでは納得し兼ねる、非常時に鑑みてもつとしつかりやると言はれた、更に自力更生の言葉では救はれない

と之に對し自席から

齋藤首相 今後三ケ年位で根本的救濟を實現したいと思つてゐる、この議會に出すものは根本策ではない、その一部に過ぎない、之で全般的に批評されては困る、通常議會にはしつかりしたものを作つて貰ひたい

之で菅澤氏の質問を終り午前十一時五十三分散會

政府の施設と共に 自力更生が切要

高橋藏相の財政演說

【東京電話】二十五日衆議院に於ける高橋藏相の財政演說左の如し

今回政府の計上せる七年度時局匡救經費は國の負擔分は一般會計一億六千三百餘萬圓、特別會計一千三百餘萬圓、計一億七千六百餘萬圓でこの外地方負擔に屬する分八千七百餘萬圓であるから、その經費總額は二億六千三百餘萬圓となる、而して

國の負擔分 は殆んど公債に依り、地方負擔分は低利資金に依り、或は國庫の利子補給を受くるものもある、供給に際しては成るべく地方に普遍的な事業選定をなし、窮迫度に應じ……圓餘を增した、これは大體本年九月以後七月分の經費だが、政府は前議會の決議と世相の現情に鑑み、今後三ケ年に亘り徹底的匡救をなす方針の下に本豫算を編成したので、來年度は更に經費を增加すべく三ケ年の經費總額は六億に達する見込みである

昭和七年度 に於て歲出總額は一億七千五百餘萬圓である、之に從前決定せる六億七百萬圓を加へると七年度の公債發行總額は七億八千二百萬圓となる、右の中七千七百萬圓は交付公債で、新規公債中預金部その他政府部內に引受金額は九千八百萬圓であるから、殘額は六億七百萬圓となるが、これは日銀に引受させる見込みである

次に我國の 經濟情況を打開し産業振興を圖るための根本手段として、通貨供給を圓滑ならしむることが緊要なことは既に屢述した所で、前議會にて協贊を受けた日銀制度改正もその一で、更に十月一日實施する郵貯の利下げた、金融圓滑を期するためには固定化せる資金を流動化することが必要である、依つて政府は銀行の不動産貸付を流動化するため

今後三ケ年 間に政府低利資金五億圓を勸銀、農銀、北海道拓銀に融通し、一般銀行に對する貸付又は買替りをなさしむる計畫である、右貸付には抵當不動産の鑑定價額の金額まで融通なし得る途を開き、融資の徹底を圖ると同時に、勸業銀行の損失補償のため一億圓限りの補償法案を提出する、なほこれと關聯して産業組合の固定化せる債權につきても資金化の必要を認め、低資一億圓を三ケ年內に産業組合中央金庫に融通し、同金庫をして所屬組合及び聯合會に融通を行はしめ

之れが損失 は三千萬圓を限り補塡することとし、其の法案を本議會に提出することとした、農村及中小商工業者の負債整理に關し、自力更生の困難なるものは七年度以降三年に亘る元利支拂資金を融通することとし、昭和七年分として六千七百五十萬圓の融資を決した、尚負債整理の便宜の爲め負債整理組合を設置せしめ、誠實なる債務者の更正のため一口千圓以下の小額債務につき今後三ケ年裁判所に於て調停及簡易裁判を行ひ得ることとした

以上の施設 で綜合すれば時局匡救費は中央地方通計八億であり、政府の時局匡救資金の今後三ケ年に於ける融通豫定總額より地方預託の融通すべき分を除いた額も、八億に上るべく、融資を合し今後三ケ年に使用さるる資金は十六億に達する併し今日の時局に處する爲には國民は單に政府の施設のみに依らず、國民自身自力更生の意氣を以て難局打開に邁進する用意がなくてはならぬ

精銳をすぐつて 政友會の猛襲

政府案缺陷暴露に 首腦部で策戰を凝す

【東京電話】政友會は豫算委員會に主力を注ぎ、政府案の缺陷を天下に暴露せんと首腦部間に作戰を凝してゐるが、廿五日議會散會後三總務に豫算委員と幹部の聯合會を開き、質問要項の分擔其の他政策を協議したが、大體豫算委員の質問は財政經濟に關し大口喜六、貞夫氏、次で公共事業に關し田子一民氏を筆頭に永井拓相、山本內相に對し島田、森、濱、長島、若宮、太田其他の猛將をすぐつて猛襲せしむる方針である

武藤全權一行 昨夜離城す

盛んなる見送裡に 列車は一路滿洲へ

榮ある初代駐滿特派全權大使武藤信義大將は、朝鮮ホテルに一夜を明し、廿五日は終日忙がしいプログラム休憩の暇もなく夕刻ホテルに歸着、こゝに始めて暫時休憩をなし、午後七時關東軍參謀長小磯國昭中將、同參謀副長岡村寧次少將、大使館書記官花輪義敬氏、鶴見遼氏等の隨員十五名を從へ、數臺の自動車に分乘して同十分京城驛貴賓室入口に入つた、先着の植澤廿師團長、兒玉軍參謀長、高澤四十旅團長、本府各局長等と挨拶を交した後、荒井驛長の先導で展望車に接續した特別車に乘車したが、この榮ある大任を双肩に荷つた全權見送りのため在鄕軍人、青年團、各種婦人團體は驛構きまでズラリと居流れその行を萬歲の聲と共に盛んにした、午後七時廿分の發車ベルが鳴り響くと全權は小磯參謀長その他隨員と共に後部展望車に驛移り『去り難う』と唯だ一言、その一言には重き使命が約束されてゐるかの如くである、かくてわれ等の武藤全權は歡呼の聲をしつゝ列車と共に夕闇の中に消えて行つた、なほ一行に遲れて東京を出發した喜多關東軍參謀は、同列車にて釜山經由直行、京城にて一行に加はつた、又岩佐憲兵司令官春見朝鮮軍副官は同乘安東まで見送つた

朝鮮人有志 茶話會席上の 全權挨拶

廿五日朝鮮ホテルで

廿五日午後三時朝鮮ホテルで開催された韓相龍、朴榮喆兩氏をはじめ、朝鮮人有志の茶話會に於て武藤大將は左の如き挨拶をなした（寫眞は朝鮮ホテルに於ける朝鮮人有志の武藤全權招待茶話會）

武藤全權朝鮮人有志茶話會に於ける挨拶（於朝鮮ホテル）御當地に立寄りました機會に於て本日會位に御目に懸る機會を御與へ下さつた事を感謝致します、只今は色々御意見や御希望のある處を伺ひましたが、充分に研究致しまして新職務に就きます上の參考に致し度いと存じます

在滿朝鮮人 は從來極めて不遇の立場に置かれ、同情すべきことも少くなかつたのでありますが、滿洲國の建設に伴ひ茲に王道樂土が出現しましたことは同胞繁榮增進の爲にも御同慶に堪へざる次第であります、從つて吾々同胞は叙上の事情を深く念頭に置き、無稽の言動に迷はさるゝことなく擧國一致奉公の誠を致さなければならぬのであります之れ卽ち東洋永遠の平和を確立する所以であり皇國々是の遂行を期し得ることが出來るのであります

滿洲新國家 事業は漸く其緒に就いた許りでありまして之を輔翼して其完成を期し以て日滿共同繁榮の實を擧ぐる爲に御盡瘁有り度いと思ひます、今後皆樣の御援助に依りまして其の職責を完うしたいと思ひます

偕行社々長 井上幾太郎大將

【東京電話】武藤大將の榮轉に伴ふ偕行社々長の後任は、井上幾太郎大將が指名された

二十六日の 兩院日程

貴族院 【東京電話】二十六日の貴族院は、午前十時本會議を開き罹災救助基金改正法案（政府提出）を上程次いで國務大臣に對する質問に移り、勝田主計氏（研究）紀俊秀男（公正）の質疑ある筈であるが勝田氏の質問內容は時節柄大いに注目されてゐる

衆議院 【東京電話】二十六日の衆議院は午前十時より豫算委員會を開き政友の大口、若宮、田子の諸氏其の他各派議士交々起つて政府に突込みを試み、同時に關係委員會を開會、又本會議は午後一時開會、日程に入り

一、昭和七年度法律六號中改正法律案

一、不動産融資損失補償法案

外十件を上程、各大臣の說明あり、質疑後委員附託、終つて國務大臣の演說に對する質疑の續きに入る筈である

歲入歲出豫算追加案 第一號 豫算外國庫の負擔となるべき契約をなすを要する件

質疑順等決定 衆院各派交渉會

【東京電話】衆議院各派交渉會は二十五日午前十一時衆院內交渉室に於て開會、協議の結果

一、本會議質問順は濱田（政）川崎（民）大口（政）中野（國同）田中（民）戶塚又は田邦（第一）

二、二十五日をもつて大體質問を打切り、二十六日に繼續される場合は豫算委員會と併行本會議を開くこと、民政黨では川崎氏のみで打切りを希望してゐるが

三、議長提議の議員徽章以外の徽章佩用の件は更に協議することとし正午散會

貴族院常任 委員長決定

【東京電話】貴族院の資格審查、懲罰・請願各正副委員長は二十五日本會議散會後、互選の結果左の如く決定した

資格審查委員長 柳原義光伯（研）

同副委員長 黑田長和男（公）

懲罰委員長 辻太郎男（公）

同副委員長 片桐貞央子（研）

請願委員長 溝岡長寅子（研）

同副委員長 北河原公平男（公）

今回の渡日で 大收穫を得た

滿洲國承認は來月四、五日頃

昨夕入城の 駒井長官語る

軒昂 として臨時議會に臨む滿洲國總務長官駒井德三氏は、廿五日午後五時十分京城飛行場に飛行機で到着した、飛行場には田中外事課長、鐵道部長、井上御用掛、川面監理課長、德館京城府尹をはじめ多數の人々の出迎へあり、薄鼠色の背廣に細竹のステッキをつく駒井長官は、その

豪膽 な滿蒙の野人的風貌を全身に漲らしつ、出迎への人に對し懇ろなる挨拶の言葉を送り、飛行場事務所前の野外休憩所に少憩、出迎へ人と歡談を交したのち兒島本社支局長の案內の下に本社差廻しの自動車で圖つた、なほ駒井長官は往訪の記者に對し大要左の如く語る

滿洲國承認は刻下の急務だ、特派全權を派遣されることが滿洲國承認の前提であるから、昨夕武藤全權が入城されたことを知つて實に喜ばしい兩國の關係は武藤全權の赴任とともに急速度に好轉するものと信ずる

◇

今回內地に行つて一番強く感じたことは一般國民が滿洲に對して非常なる熱意を感じてゐるにかゝはらず、その正當なる認識をもつてゐなかつたことである政治家、實業家と云はず、認識不足の點が多かつた、これで自分は一日數回となく民衆の中に立つて、これが正當なる認識を與へることに腐心した、なかには滿洲國承認の否定をなす者があつた、遂に激論となつたが自分は徹底的にその重大性を說き、東亞平和確立の根本的觀念から新國家創設の時承認を力說した、自分の說が遂に受られたことは今回渡日の一大收穫であると思つてゐる、滿洲國承認の時は恐らく來月四、五日頃になるだらう

◇

滿洲國は機會均等、門戶開放をモットーとして立つてゐる、而して滿洲國家を承認しない國に對しては斷然このモットーの適用は出來ない、國家を承認しない他國に對して何の理由があつて門戶開放、機會均等の必要があるか、かゝる國に對しては斷々乎として滿洲國は排擊する覺悟である

◇

滿洲の移民問題は鐵道、道路の開拓によつて解決される、滿洲には無限の資源が埋沒してゐる交通、通信の完備、治安の確保さへ出來れば、行くなと云つても移民はどんどん滿洲にやつて來る、狹い日本內地の人々は經濟、思想、産業各方面に於いて行づまつてゐる、その情態は實に憂慮すべきものがある、この惡氣流を打開して清新なる空氣を注入するのは只滿洲問題解決にあるのみだ、日本人は滿洲を失つては終りだ、それであればこそ自分の所說は國民の魂にふれて絕大なる聲援を得た次第である

◇

武藤全權とは廿六日奉天で面接し、本莊司令官との事務引繼ぎにも列する豫定である

なほ駒井長官は廿六日正午京城飛行場出發、奉天に向ふ

豫算案提出

【東京電話】政府は二十五日衆議院に左の豫算案を提出した

第一號 昭和七年度歲入歲出總豫算追加案

第二號 昭和七年度各特別會計豫算追加案

會期延長は 二日間位ひ

拓相彈劾は諒解に努める

昨日臨時閣議で協議

【東京電話】政府は廿五日正午院內に臨時閣議を開き左の協議を行つた

一、會期延長問題 本問題に就き貴衆兩院の協合は政府としては豫算審議の進行狀態に應じて考慮する旨を述べる、但し實際問題として二日位の延長は已むを得ないであらう

一、拓相彈劾問題 樺太長官更迭問題につき質問あつた場合は齋藤首相、永井拓相より當時の狀況を詳細說明して、その取扱方に遺憾の點ありしことを述べ諒解を求める

山本市英氏 政友會に入る

【東京電話】北海道選出無所屬山本市英代議士は、二十五日木下、東三代議士の紹介により政友會に入黨した、これで政友會は三百九十九名となつた

メーソン博士 廿五日夕入城

米國思想界の巨人にして世界思想研究家たるジョセフ・メーソン博士は、廿七日午後七時半より公會堂に於て『日本精神』と題する講演をなすため（京城佛敎徒聯盟主催、聽講無料）廿五日午後七時夫人同伴南より入城、朝鮮ホテルに投宿した

人

◇太田重爲氏（安田銀行京城支店長代理）新任挨拶に廿五日來社

◇生駒久之助氏（本社奉天支局長）廿八日夜十時赴任

文藝春秋 九月号 四十錢
荒木陸相に物を訊く座談會
賣切れ近し!! 即刻書店へ!!
東京市麴町區內幸町大阪ビル 文藝春秋社 振替東京一七六〇三番

計理士案內
業務內容 會社創立會計帳簿整理 會計ニ關スル檢查、調查、鑑定、證明、計算、整理、會計相談
京城黃金町二ノ一九（イロハ堂） 計理士 大山松造 電話本局一五九七番
京城三坂通一九二 計理士 高塚貞雄 電話龍山一〇五九番
京城黃金町二ノ四二 計理士 長島弘幸 電話本局三三八二番
京城旭町一八三 計理士 松原峰次 電話本局一〇六二番
京城南米倉町一〇五 計理士 廣瀨龜作 電話本局一六二五番

小兒科 吉田醫院
漢江通十一番地（龍山郵便局裏） 電話龍山四八番
院長醫學士 吉田得次
診察 自午前九時 至午後二時

安田銀行 京城支店

專門製作 精巧無比
商牌 メダル 徽章 記念旗
大久保眞敬商店

藥
店取扱品の
御問屋 大黑南海堂

社説

終端港決定
—羅津、雄基、清津三港併用

滿洲より延く鐵道の終端港として北鮮の羅津港が遂に終端港として決定した。地域的に又歴史的に朝鮮と滿洲との關係は頗る密接であり、密接なる必要として今日に及んだ、然し乍ら兩地の關係が密接なりとはいひ乍らそれでも一衣帶水を距てる憾みがないでもなかつた、それが今回の終端港決定によつて、完全に結ばれて解けぬ絆となつたのである。その必要性が斯くあらしめたことは勿論であるが、滿洲國の出現が、これに拍車をかけたことも否むことの出來ぬ事實である。而して滿洲國の誕生によつて内鮮滿のよりよき結合によつて大經濟ブロックを形成すべし、とは總督の夢を大きくする所である。經濟ブロックを形成する爲めには物資の需要供給關係を圓滑ならしめることが第一の要件なるはいふまでもない、その重大な役割を以つて羅津港は實現せんとしてゐるのである。

◇

羅津港の開港によつて、鮮内の經濟界に或は人文に裨益する所は莫大である。特に滿洲のこれによつて一層開發せられ、又經濟的に市價せらるゝものが尠くないであらう。滿洲の門戸とも言ふべきものには從來安東、營口、大連、旅順の四ヶ所があるが、經濟的にいへば門戸としての機能を發揮してゐるのは僅に大連一港あるのみである。しかも大連港の背地ともいふべき北滿に斧鉞を入れんとする時先づ考へさせられるものは輸送上の關であり、如何にして經濟的に又時間的に簡單化せしむるかであつて、その對策として大連港を最大好個の門戸とはいへない。大連港のみでは各種條件を負荷するに堪へないのである。北滿に於ける鐵道網の完成と相俟つて、より手近に門戸を必要とすることはいふまでもない、いま羅津港に益大な港灣の下に一大吞吐港が設けられんとするのは、即ち北滿と繋いで門戸としての機能を内鮮に働きかけやうとするものである。

◇

更に羅津港の決定は經濟的以外にも重大な期待がかけられてゐるのである。それは單に鮮滿關係のみでなく、北滿と東支鐵道及び蘇聯との關係を思ふとき轉たるものがあらう。此間の事情——國際關係については、いま多言を憚かる。なほ雄基羅津間の鐵道敷設に羅津の築港は何れも滿鐵の企業にかゝるもので、清津羅津間約十五キロの鐵道敷設のみで工費四百四十萬圓を要するといふ、羅津築港費を合すと莫大な巨額に上らう、この一點から推しても、この企業が如何に重大な性質を帶びてゐるかと言ふことが頷けれやう、鐵道敷設、築港ともに去る八月十日附で發表せられてをり、明年四月解氷と同時に工事着手、雄基まで鐵道の分は二年半乃至三年、築港は三期に分ち十五年後に完成する豫定である。

◇

羅津が決定するまでには種々の經緯が織込まれてゐる。それは清津と雄基がこれに近接してゐる爲め、清津決定說と雄基決定說とが傳れ飛んで住民を鬪けしたのは一再ではなかつた、中には思惑的な買占めもあり多少の悲喜劇も演じられた、然し此點については關係者も多少内省を必要とするであらう、又特に附言して置きたいことは、終端港が羅津に決定したとはいへ雄基清津が港灣としての價値を失はれたものではない、この點に關しては既に總督も言明してをり當局としては、羅津を中心に雄基清津三港併用主義であるとの理由と方針とを明らかにして居る。よつて羅津港の完成と相俟つて清津雄基兩港が繁榮することも疑ひを容れぬところである。

◇

羅津は北鮮の北端でロシア國境に近く、半島が長く南に日本海に突き出して東の風波を防ぎ、大草島小草島の二つの島が灣口を扼して灣内波靜かに水面廣く海深も適當であるといふことである。殊に北滿と日本との距離短縮は長所の一として見ねばならぬ。假りにハルビンを基點とすれば、浦潮經由四八六哩、大連五八六哩、羅津四〇七哩で最近距離にある譯である。なほ羅津港の背後地帶が丘陵であつて、其の丘陵をならしても三百萬坪の面積よりないといふ事が難點といへば難點であるが、然しここに初めて雄基清津の補助が必要であつて三港併用主義も此處より醸してゐるのであらうから、それが爲めに雄基清津の價値を損するものでなく寧ろ羅津の補助を必要とすることは寧ろ喜ぶべきである。

羅津修築
段取は出來たが問題は金の出場所
第三期工事費まで加へると四千萬圓弱は掛らう

終端港に決定した羅津修築第一期九ヶ年計畫三百萬噸の吞吐施設に要する工費總額は、一千二、三百萬圓を計上されてゐるが、引續き施工される二、三期工事費を加へて總額四千萬圓弱と見込まれてゐる。この財源に就いては總督府側でも今の處不明であり、滿鐵出先機關でも全く見當がつかぬらしい、滿洲における鐵道建設費その他の施設から見ると、羅津に投下する四千萬圓位は九牛の一毛だと稱する向きもあり、滿鐵の事業とはいへ、國家の大方針に基づいて、滿鐵が事業遂行の衝に當るものであるから、滿鐵自體の財政狀態と對照して考へるべき問題ではないと言はれてゐる。裏面的にみれば總督府としては滿鐵の申請に基づき、羅津及びこれに附屬する施設に許可を與へたに過ぎず、全南滿水港における朝鮮鐵道への施設許可と性質に於て同一のものとされてゐる。北滿及び北鮮の鐵道が大體目鼻がつき羅津港が本格的活動を開始した暁においてどれ程の貨物が羅津及びその他の北鮮諸港に集注するかに就ては、滿鐵側でもまだ適確な見當がつかぬ狀態にあり、要は滿洲諸鐵道の運賃政策が如何を基準にして決定されるかによつて羅津への出貨の多寡も決定されることになるが、大體においては十四、五年後に九百萬噸近い出貨を見るべき見當だけは、滿鐵側でも誤りのない處と見てゐるやうである

都市計畫
大急ぎで調査
出し拔けの終端港決定で材料が一つもない

羅津の都市計畫その他行政的施設は朝鮮總督府の手で行はれることに内定してゐるが、いよ／＼實施することになれば、羅津は新たに都市的地域となり、當然總督府で當局を設けてその指導監督に當るものと見られてゐるが、都市計畫令の未だ實施を見ない今日の制度下にあつては單に大體の地點をなす程度に止める外はないであらう。それにしても羅津の港灣修築調査が先決問題であつて、この調査が完成して完全なプランが立つた上で、都市計畫案も確立するわけである、總督府としては今日まで羅津に關する調査が全然行はれてゐないので、完全な地圖もなく、況んや氣溫、風向、水質、水量、地質等の調査もなく、突差の終端港決定と急遽なる着工を前にして、これもまた大急ぎで基本調査に取かゝることになつた、なほ水道計畫は本府でやるか滿鐵がやるか未定らしいが、水源に惠まれぬ羅津としては經費の點に給水など大きな問題と見られてゐる

現地測量隊の陣容成る
◇—まづ住宅の手配

滿鐵の羅津測量隊の陣容は鐵道側十八名、港灣側四十名と決定し、港灣測量は桑原技師が、その指揮に當ることになり鐵道側測量隊を引率して北行したが、港灣測量隊四十名は住宅の手配出來次第呼び寄せる手筈であり、矢島國境部長が目下假小屋の急設を施行中であると

賑ふ國境
下津咸北土木課長の談

羅津修築決定につき咸鏡の打合せ用務を帶びた下津咸北土木課長は廿二日來城し、鐵道局に於て打合せを行ひ廿五日夜咸北の途につく、又桑原滿鐵技師は興南に立寄り廿七日咸北道を訪れ下津課長と打合せをなした上、羅津に赴くことになつてゐる。なほ下津咸北土木課長は語る

國境のジャンクションたる南陽及び對岸灰幕洞の發展は實に素晴しいものである。灰幕洞は人口五、六萬人の都市計畫を立てゝゐるし、南陽は人口二萬の都市をめざして進んでゐる、目下停車場附近を中心として建築物が氾濫に流れぬやう整理に努めてをり、この兩地はすべて新しき建築物によつて裝はれ、國境に異彩を放つことであらう

畑砲兵監廿五日京城を通過（京城驛にて）

鐵道開通と郵便物速達

朝鮮鐵道株式會社黃海線沙里院土城間の延長線は九月一日から京城新義州間と直通し一般旅客の運輸事務を開始するので遞信局では從來南安州間一日一回の郵便線路を土城海州間に延長し一日二往復に增加して郵便物を送達することゝなつたが、之が爲延安青丹、海州方面に對する郵便物は著しく速達を見る筈である

京城附近の風致林
取締りを嚴重にする

京城附近の風致林は京城人にとつては、こよなき慰めの一つであるので保安林として風致の維持に努めてゐるが、從來は取締が不充分の爲め風致が年々破壞されて行くので今回京畿道では林業の山林課に聯合されたのを機會に二、三人を配して、京城附近の風致林を嚴重に取締ることゝした。この風致林の美化運動は單に風致の破壞を防止するだけではなく、山村貧民の困窮してゐる折柄であり、荒廢地には砂防工事を起して窮民を救濟すると同時に風致の美化を計ることゝした

支那國民政府も
討伐に手を燒く
共産黨の暗中飛躍（四）

一方江西省東部に在つた方志敏の共産軍は、福建の東北部へ進入し其勢ひ亦侮り難きものがあつた。共産軍は其後勢ひに乘じて福建浙江兩省各地を侵蝕せんとして南進したが、五月下旬江西國内に若干退却した。

此等共産軍は土民に對し先づ食糧を貸し、次で土豪及地方政府に其資金の提供を要求し土民に同情を强要し、同調せざれば本人を殺戮或は其家を焚燒し、共產主義を實行し土豪劣紳を殺害し、有産階級の全財產の開放、提供の自由、地契、田契燒棄、男僕女婢の解放、貧農雇工の擁護を叫び、殺人、放火、掠奪、男女逆吊、酷打拷辱、强制其他有ゆる獸的行爲の限りを盡して居る、而して滿州ソヴエート共和國臨時中央政府主席毛澤東より福建省軍將備司令林國賓に對し、現銀四百萬元を提供せば共產軍は廈門を窺はざるべしと通告した。又漳州泛山兵營内には男女二百五十人監禁せられ、針金にて鼻を通し一條の針金にて數十人拘禁され、神府の盤律には正り非情慘怪名狀すべからざるものがあると傳へられてゐる。共産軍の別働隊たる抗日救國軍の宣傳隊は悉く妙齡の婦人である。共產軍の兵力は昭和五年頃約二十萬なりしものが、同六年頃には約三十萬に增加した。前項共產黨の勢力擴大と對照するときは、現在に於ける共兵力は更に增加して居るものと判斷するも敢て失當ではあるまい。右に對し南京政府は、廬山會議に於て剿匪は刻下の急務なるを以て成し得る限り多くの兵力を集中し、第一期に湖北、河南、安徽を、第二期に湖南、江西、福建を掃蕩する方針を以て第一期剿匪の爲め行營は次の如く部署した模樣である。

1、中路總司令は蔣介石之を兼任し、副司令を劉峙とし河南の剿匪を擔任す
2、左路總司令は何成濬、同じく副司令を徐源泉とし、主として湖北の剿匪を擔任せしむ
3、右路總司令を李濟琛、同じく副司令を王均とし、主として安徽の剿匪を擔任せしむ

而して現在剿匪の爲に使用しある兵力に每月約一千八百萬元を要して、共匪討伐は結局失敗に終るものと見るものが多い

外蒙 を顧みるの暇がなかつた、大正九年白黨の將バロンウンゲルン外蒙に進入するや、之を好機として支那政府は討伐を名とし軍隊を外蒙に入れて直に赤色政府を樹立し、表面外蒙古人の獨立を認むるが如く裝ひ、事實上政權を掌握し、斯くして政治、經濟、思想、軍事上も蘇聯に拔くべからざる勢力を扶植し、支那中央政府は之に對し屢々撤兵を要求したが應じなかつた。

勢力 を扶植しつゝあつたが、大正十三年露支協定成立後は、王侯の蘇聯に對する者多く、當時蘇國は公然外蒙政權の表面に立つことを避け、前聯に口己の意思を代表せしむるに至るや、六月庫倫政府を使嗾して突如國民大會を召集し外蒙を支那の主權下にあるものとし、赤軍を撤退するの止むなきに至らしめ、殆ど外蒙古をして蘇聯内の一共和國たるの觀を呈せしむるに至らしめた。次で蘇聯は支那の赤化に利用し、軍費的に之を組織して國民運動を助成し、外蒙古の赤化を一層進展せしめ、中華民國の領域とは異なる…

南下 を依然企圖して居たが、最近蘇聯又復交の機運盛なると共に政治的、軍事的、經濟方面の支那商人は西北案同研究會を組織し、本年三月國民政府省より國民政府に對し通商委員の派遣交渉を要望し、六月國民政府は張作（？）を任命し、六月二十日より支那貿易にして外蒙に送らんとするものを擁護中である、又張學良は亞細亞經略を研究し、イヤニト王が滿洲國に通じ獨立の意思あるに對し、買收と懷柔とを企圖しつゝあるもの如く、最近外蒙古方面に於ける蘇支接近は相當注目を要するものがある

遲蒔ながら嚴重監督
京城府營繕係と入札工事

京城府營繕係では入札工事に對しては、從來單に入札者自身の工程內容によつて工事を行はしめてゐたが、これでは工事內容に手ぬかりを生ずる恐れがあるので、今後は入札者から工事工程表を提出せしめて嚴密に檢査すると共に、現場監督を嚴にして不正を防止することゝなつた

羅南の點呼

【羅南】羅南聯隊區下の本年度簡閱點呼は二十三日午前八時から步兵第七十六聯隊において山澤聯隊區司令官の下に執行された

ニード洗粉

美しい顔滑らかな肌
若人の潑剌おどる健康美
ニードは美と健康のマスコット

ニード洗粉は皮膚を清淨に美しくする原料を配合し製造されたればお肌の若返へりと健康を助長さす唯一の洗粉であります。

大阪市東區博勞町二
ニード化粧料本舖

愛兒の大敵 疫痢（エキリ）

ビリワクチンは佛蘭西國立巴里パスツール研究所細菌學部長醫學博士ベスレドカ教授によりて發見創製せられたるものなり。
本劑は内服豫防劑の世界的標準品にして、單に日本のみに於て實驗せられたるものにあらず。全世界に於て最も多くの人体實驗を經て現今普く各國に採用さる。

實驗證明
京都帝國大學　動物實驗
大阪市立桃山病院　臨床實驗
北海道帝國大學
關東廳大連療病院　人体實驗

内服豫防に ビリワクチン

特徴
○本劑は二日間の服用に依りて壹ヶ年免疫を獲得す。
○本劑は小兒の服用容易なる特製小粒錠よりなる。
○本劑は副作用絕對に無し。

定價 一人分 壹圓

ビリワクチンにはこの他赤痢チブス、コレラ内服豫防劑あり

◎全道著名藥店ニアリ

東洋總代理店 大阪 稻畑商店新藥部
朝鮮總代理店 京城 新井藥房

南部版

有頂天の羅津港【B】
終端港の謎解けるまで

昨年の秋、北滿から北鮮への鐵道が敦から圖們に實現を見るへられて以來、北鮮の各港灣や國境のヂヤンクションめがけて土地の思惑熱が沸騰した、與倒取まぜた情報が縱橫に交錯して、思惑師を踊らせた、中には隨分馬鹿を見た者もあり、濡れ手で粟を掴んだ者もある、昨秋から今春三、四月ごろまでは全く五里霧中、暗中模索であつた、斷固の中心は淸津、雄基、羅津の既成未成の四港で、その思惑の對照は常に動搖してはゐたが、北鮮に定住してゐる者は各々の愛郷心が強く働いて、その見る處を異にしてゐた、これを局外者から眺めたら盲人が象を撫へて評するに似た感であつたかも知れぬ

……◇……

羅津がその輪郭をハツキリさせて來たのは四月以後であつた、五月に入つて益々明瞭になつて來た、滿鐵の調査隊が、佐藤鐵道次長、桑原技師等を先頭に羅津入りを傳へられたのはその頃であつた、處が一行は既に羅津行を見合せた、それがため羅津の地價が奔騰を一服し、心持ち弱氣を見せ出したが、目先の買氣が停止したに過ぎずして底力は拔けなかつた、賣らんとすれば安く、買はんとすれば高くなる、實に厄介な相場の動き方であつた

羅津問題を逸早く可成り積極的に扱つたのは本紙であつた、それは充分根據があつたからで興覺精神に對する認識を誤らしめない樣に努力したまでゞある

……◇……

ところが羅津問題が愈々ハツキリして來てからも鐵眼、世人を惑はすものだと打消してきた者も少くなかつた、次にはその打消役に『人を惑はす』との非難が飛ぶ、愛郷心もさることながら無賴ならば是非もない……との諦めが、淸津その他の猜疑な人達の頭に閃き出したのは最近のことであつた、そしてその態度を諒したであらうことも想像される故である

……◇……

淸津は羅津にお株を奪はれても現在より寂れる心配はない、否むしろ今後の北鮮は何れの、どの港とも區別なく飛躍的發展を期待することが出來る、との觀點から淸津を固守する者も少くない、だが希望を叩けば遂に消えない、將來は日本海が持つて行かれた樣な氣持が多分にあると察せられる、羅津には將來飛躍の日を迎ふる光明がある、だから淸津はどこには失望落膽したくはないと强言する…

…しかし誰が純朴の價格決定に滿悦してゐるであらうか、土地の持主、思惑師は別として、識者か當局か、地方民か、否すべて國策遂行のための苦心惨憺たる努力の跡が生々しく残されて居り、更に今後幾多の獻身を約束されてゐるものと見て間違ひはない、地方民としては國策と愛郷心とを識別してその認識を明確にすることが何より必要なことのやうに思ふ

頑迷な地主に 土地收用令を適用
松亭里の地主二十一名 一文惜しみの百知らず
東海線工事に支障

【蔚山】東海南部線釜山蔚山間の線路用地中買收價格に不服を唱へて應ぜず工事の進捗に支障を來たしてゐた松亭里地主二十一名に對し鐵道側では最後の手段として收用令の適用を申請中の處本月四日附で官報に指示決定をみたので去る十六日より二日間にわたつて釜山工務事務所より地主側と交渉をすゝめ協議を圖つたが地主側は飽くまで頑強に拒絶の態度を變へないため全く決裂狀態となつたので工務所長より即時裁決申請の手續きを了り全部强制收用となる模樣である、なほ今後の工事用地に對しても斷乎たる方針をもつて工程の進捗を期する意向であると

全州當面の 重要問題を陳情
二十四日歸任した 藤谷邑長の土產話

【全州】既報の如く藤谷邑長大木商工會長は過般出張し全州邑下の重要案件を提げ當局と接衝中であつたが、二十四日歸任した、右につき藤谷邑長は語る

府制施行 内務局としては是非實現したい意向であるが何れにしても逼迫した財政難の今日であり大田、全州、光州が同時に府制を許さぬ狀態で自分としては他に遲れることのないやう、全州今日の現狀につき充分説明し諒得もして來た

下水側溝工事 慶尚田村の救濟策に振り當てられたゝめ今年度は到底駄目とのことで土木課長の説明であつたので是非來年度には實現出來る樣懇願して來た

市區改正 全州の癌であつた下水工事に伴ふ市街地整理は同情ある當局の措置によつて實現する事になつた

小學校新築 これも組合せの計畫に基き認められる事になつた

全州川護岸工事 これは窮民救濟事業として着手する事になり目下手配中である

商工會議所 本府としては將來府制の布かるべき土地といふ大體の方針ではあるが、まだ人口とか、資財とかにつき具體的な標準が決定してゐない模樣であるが全州としては必要を認められたと思ふなほ今後發起人會を開き諸手續を了し一層の運動が必要と思ふ

群山府會 廿二日開會

【群山】府會は二十二日開會の豫定であつたが公論を帶びて出張不在の議員があつた關係上日延べし二十三日午後一時から第一讀會を開き議案十六、府有敷地代價拂下價交換問題決定、同十七、第一部特別經濟所屬地と一般經濟所間の交換問題を提案し新府協會敷地外三、三土地の交換方を要議したが原案に定めた評價格問題等につき多少の異議ありなほ第十七號議案は理事者の低落によつて原案に幾分の修正を加へて可決第一讀部會を終へ暫時休憩の後第十同府會を三時半から開催した

出席十七名で府水道擴張工事計畫變更につき審議を求め二、三の質議ありて提案を原案の儘可決し府協會敷地代價地、評價、面租決定は第一讀會部會で修正された原案の通り多少の異論はあつたが決定した、其他一二案の提案があつたが時日適正を欠く點を認めた結果双方諒解の上四案共原案を引込め緊急案として同日午前中突發した陣前に住居する浮浪勞働者數百名の一大デモ問題の善後措置について提議があつたが同案は赴戰、入道上頗る重大な問題でこれを取扱ふ以上府會としては慎重な態度と十二分の調査を要すること意見一致し結局委員五名を擧げて調査研究を遂げることに決し午後七時閉會した、當日は府民が注目してゐた竹林問題に關する調査委員の報告もなくたゞ實地踏査された竹林調査委員の報告も稍遲延未完成で次會に延期することになり呆つ氣ない府會であつた

慶北の砂防工事

【大邱】慶尚北道第二期慶北窮民救濟事業の砂防工事費五十一萬七千圓の工事着手については早急を要し同年三月までに本年度豫算に計上した砂防工事と共に完了を要するので二十九日道と砂防係員の打合せを行ひ實施案を樹立しなつてゐるが主に旱害甚大な地方九月一日から直に着手することゝから工事を始め窮民救濟に努め

慶北の陸棉凶作 大減收豫想

【大邱】慶北道の棉作は目下開花期であるが旱魃の陸棉は非常に思はしい模樣でありなほ今年は慶北道は旱魃から昨年あたりと異つて播種反別が少く昨年の二萬五千町歩に對し今年は一萬五千町歩しかなくしかも播種時の旱天で發芽したものが約三千町歩も枯死してゐるので收穫は昨年の千五百萬斤に比し非常な減少を豫想され九百萬斤程度のものではないかと見られてゐる

の成果を擧げるべくつとめてゐる

各地商議逐鹿戰
群山は依然無風 立候補屆出て皆無 有志狩出しに苦心

【群山】商議選擧もいよ／＼後數日に迫り群山署では新商工令施行後最初の選擧を圓滑に遂行せしめるため選擧取締標準を定め立候補者初め推薦者選擧人に對し好意的に注意を促す處があつたが未だに堂々名乘りを上げた候補者一人も現れず目下日和見の無風狀態が續いてゐる、これは樋口、牛尾兩氏の起否不明が最大の原因であると傳へられてゐるが形勢に物足らなさを感じつゝ各方面有志間には既に消極的對策が開始された模樣であるこれ等裏面の懇請、推薦、狩出し凡ゆる秘策を盡しての裏面運動によつて二、三日の間には候補者の顏も出揃ふものと見られてゐる

慶北國有林に 林道を新設
石田山林課長上城 農林局と諒解成る

【大邱】慶北道の林產地として將來を囑目されるに至つた淸道郡有林は元來道路がないため伐採木材の運搬不便に折角の赤松伐採も控はず道當局に度々陳情して來たが道として本府の關係から手の下し樣なく放任狀態にあつたところ先般石田山林課長の上城により農林局との了解もなり林道新設人夫費として八千圓を得たので淸道郡より淸道寺間を直ちに着手することとなつたこれによる國有林伐採業者收入增の税金査定は工事終了後直に行けれるものと見られる

木浦再び定員超過
新顏十一名

【木浦】木浦商工會議所議員の立候補は超過から定員不足と轉落し廿三日には上田康太郎氏の立候補で定員超過となり俄然競爭運動はその猛烈さを盛り返して來た、廿三日現在の候補者は內地人十五名朝鮮人四名、計十九名で定員より一名の超過でありその顏ぶれは次の如く現任八名の外は全部新顏である

現職再選の候補者 村上直助、隣生作男、福田有造、樋口虎太郎、伊藤勘太郎、松前諶三、森誠一、金聲翊

新顏の候補者 森田豢吉、松村正助、鄭貞福之輔、高津福太郎、岡村松之助、米澤熊一郎、二木杉次郎、上田康太郎、金興聲、李同根、任鍾汶

村田、吉木 兩氏出馬
廿五日屆出

【仁川】後進に路を讓つて再出馬を斷念してゐた村田淳、吉木兩氏は吉田氏確立の立場から出馬することに意を決し村田氏は二十五日朝永井市太郎氏と共に正式立候補を屆出たなほ新顏として村尾兩氏の出馬はほゞ決定的となつたが太田氏他數名の再出馬運動も開ひられず吉田氏の初志はあくまで強固で出馬不能は各々一票を投じて同氏を推立せんとするものゝ如くである

各地の豪雨

大邱 二十三日來降り續いた雨で慶北道内各地は四十ミリから百ミリの雨量があり久しく待望した雨は漸く適度の程度に達したこの雨で道內左の四ヶ所が交通杜絶した

店村醴泉間、醴泉龍宮間、醴泉栗項間、奉化春陽間

群山 群山地方では廿三日夕刻から土砂降の豪雨に見舞はれ廿四日午前十時まで降り續けたが雨量は百四十八ミリで珍しい大旱魃から完全に救はれ農家も漸く安堵の胸を撫で卸した

南鮮勇士遺品展（二十四日公會堂にて）

光州の臺口泥
警官と格鬪 逮捕さる

【光州】官廳の徽給をあてこの泥棒が頻りに橫行するので光州署では連日來嚴重警戒を行ひ外廻刑事を各方面へ張込ませ犯人檢擧に努めてゐた折柄二十三日午後九時頃大田金融刑事が道立醫院前を通行中年齡二十三四歳位の擧動不審の男が徘徊してゐるので直にその場で左の男を捕へ懷中を調べんとした所反對に强盜々々と連呼し矢庭に逃走せんとするので無理矢理にねじ伏せがま口を調べたが現金十九圓三十八錢所持してゐたので一應本署へ連行し嚴重取調べた處該人は全南潭陽郡金城面錦山里生れの住所不定金小者（二二）で本年四月窃盜罪で懲役六ケ月（二年間執行猶豫）の言渡しを受け釋放された者で廿二日午後九時ごろ市內本町五丁目の某呉服店で反物代金を支拂つてゐる婦人のがま口を窃取した事判明なほ余罪ある見込みで嚴重取調べ中

匿名で貧しい 同胞に惠む
奇特な兵隊さん 大田署に金一封

【大田】廿三日大田警察署を訪れこれはまことに些少ですが貧困な同胞を救濟して下さいと一通の金包みを受付に差置いて係員の問ひにも答へず逃げる樣に立ち去つた若い兵隊さんがあつた、開封して見ると

『今度この地へ初めて來て餘り朝鮮の人の生活が貧しいのに驚きました、今日故郷の軍人會より慰問金を頂きました、小生は軍隊で充分の支給を受けるなは餘裕ある身の生活をしてゐますから、慰問金を頂くなどとは朝鮮人の生活をかへり見ると實に矛盾した事だと思ひます、それで慰問の志だけを頂き殘りをそれ等の人の汁の足しにでもしてもらひたいのです、同封の二圓二十七錢也貧民への慰問の一部にでもして頂けば誠に幸甚とする所です、何卒よろしくお願ひます（原文の儘） 第三大隊一兵卒』

とあるだけで奇特な兵隊さんの氏名は不明であるが大田署では隱德を謝しつゝこれが使途を考究してゐる

射殺された 强盜の首實檢
依然身元が判らず 光州署手古摺る

【光州】既報二十三日午前零時頃全南光州郡鶴面の雜貨商宮里正之氏方へ强盜の目的で押入り家人からピストルで射殺された犯人の身許が依然判明せぬので光州署の刑事は八方身元調査中であるが二十三日の午後五時半、長城郡珍原面の某が行方不明で心當りのある事を探知した同署員はその妻を引致し現場で首實檢せしめたが全然未知の人であるとの答へに直に道內各署へ手配して身元調査中である因つて死體を埋葬してある附近は駐在所員刑事等で嚴重監視してゐる一方現場より約二丁を距る山中に犯人の著用してゐたらしき白衣及び洋傘麥稈帽子鼠靴などが發見され着物のポケットの中を調べたが犯人の身元氏名を知る資料は一つもなかつた

女食乞の行倒れ

【光州】二十四日午後一時頃光州大橋下に年齡四十歳位の女の死體がある事を聞き知つた光州署では直ちに係員を現場へ派遣し金公醫と共に死體を檢視した處この女は七年半身不隨に近い所氏名不詳の乞食が心臟痲痺で死亡した者と判明死體を光州邑に引取し邑所轄の共同墓地に假埋葬した

木浦商品展

【木浦】木浦商工會議所が初めての試みである仕入品合理化促進のための內地商品見本展示會は廿四日午前九時から午後四時まで同所會議室で開いたが展示見本は大阪、廣島よりのメリヤス、ワイシヤツ類で下級品であり參觀は府內仕入商人に限つたのであるが參觀者仕入希望の商人に對しては出品商店との間に取引の周旋をするはずでありなほ第二回展示會は名古屋方面よりの見本が廿七日ころ到着するのでその後に開催する豫定である

苦しい世相が 生んだ悲劇
產の親と養の親 棄兒を中に奪ひ合ふ
生母は遺棄罪で取調

【汶山】生活苦に忍びきれず、生れて六箇月ばかりの愛兒を人の軒下に遺棄したが子を思ふ母心その愛にひかされ一年後に訪ねて來たといふ哀れな悲劇がある――彼は高陽郡崇仁面城北里李愛順と呼ぶ女で生後六ヶ月そこ／＼の乳呑み兒を抱へて夫に死に別れ一人身の生活難から昨年の二月四日その愛兒を坡州郡衙面金村里沈相爾方の軒下に棄て自分は京城府鍾路二〇九番地西川の家庭に乳母として雇はれてゐたが我子に呑ますべき乳を他人の子供に與へる度每に棄てた子を思ひ出しては矢も楯もたまらず遂に去る十日我子の拾ひ親である金村沈相爾方に愛兒の引取りに來たところ沈の家では一ヶ月許り前に主人が死亡し殘つた妻女は寂しい中にもいたいけな子供に慰められ我が子同樣に愛してゐるところへ突然の申出にびつくりし生みの親と養ひの親の爭ひになつたが此の事を探知した坡州署では李を遺棄罪として目下取調中であるが、苦しい世相が生んだ悲しい物語りとして一般に同情してゐる

滿蒙博の地方團體
凉に誘はれ人氣に乘つて 連日陸續押し寄す

開會以來爆發的人氣を博してきた滿蒙博は五十日間の會期も餘すところあと僅二週間、折柄盛夏去つて絶好の旅行シーズンとなり各地方に於ける人氣は彌が上に沸き立ち廿四日夜から廿五日朝にかけて四つの見學團を迎へて盛況を加へ、なほ團體客を續々押し寄せることになつてゐる

遠路遙々 間島から三十名
大邱全州萬城など 次から次にご入來

先づ二十四日夕六時二十五分着列車で全州繁榮會長外三十名が同じ列車で乘込んだ全州は驛前の一見旅館に、外二十二名及び上三峰驛主催の間島は村上旅館にそれ／＼落ちつき二十五日は早朝六時五十分これはる／＼間島からやつてきた新方も金剛山探勝を濟ませた平南安州郡萬城の團體二十名が入城、これより十分遲れて七時大邱の第一班二十六名が小西大邱支局長に引率されて入城いづれも本社旗を先頭に驛頭異彩を放つ

萬城の二十名は何れも田舍の朴訥な人達ばかり、これに反して大邱の一團は殆んど全部料理屋組合員でこれはまた粋なご仁ばかりの面白い對照だ、大邱は一先づ不知火旅館に落着き萬城は街を一廻りしてその間に朝食を摂り本社を見學し午前九時全州を眞先に上三峰、萬城と四團體を一度に迎へた本社は時ならぬ賑はひを呈し一同は打揃つて來社では博覽會に繰り込み例によつて丁寧見學、記念撮影の上大驛して總督府へ乘込んだ會場は正門前兩南大團旗を立て新古智鑑館長の像のもとに寫眞班のカメラに納まり產業館をはじめ各道特設館、參考館、國防館と一同心に見物し子供の國や豆汽車に遊んで童心に還るやら、海女館、滿蒙館で命の洗濯をするなど長途の疲勞さへみせず元氣で觀光をした

各團體行程

全州は廿六日午後十時京城發で歸路につき大邱は同日午後十時廿五分發仁川神社に向ふ、上三峰は廿五日博覽會見物後仁川を視察廿七日午後一時京城を出發金剛山探勝に出掛ける萬城は廿五日午後十時九分發で歸鄕の日程である

新興滿蒙博覽會 第二回見學團募集

期日 八月二十八日（日曜日）

ゆき 上仁川驛發（午前十時四十分） 京城驛着（同十一時卅二分）

かへり 京城驛發（午後六時四十五分・同八時二十五分・同九時五十五分） 上仁川驛着（午後七時二十九分・同九時十九分・同十時四十八分）

會費 大人 九十錢 小人 四十五錢（但し往復汽車賃及博覽會入場料を含む）

特典 場內各種興業物の半額割引あり

主催 上仁川驛 京城日報仁川支局 毎日申報仁川支局

（雨天の際は次の日曜日）

海州の福運者決る

【海州】海州商友會の商業振興賣出し福引は盛況裡に二十一日午前十時締切り二十一日午前海州邑尾島萬國遊覽館にて抽籤の結果左記番號が當籤した

卅八番、二百卅八番、四百卅八番、六百卅八番、八百卅八番

井邑の東拓指導員
自動車連ね けふ京城へ

全北井邑郡古阜の東拓移民指導員二十五名は金澤兌氏引率、二十五日一行は自動車を連ねて忠南北道を經由して二十六日午後京城へ入城神社に參拜して見學の上博覽會を見學する筈だ（京畿に出から大邱、全州、萬城、間島の各團體）

馬山の鬪牛會
來月十六日から四日間

【馬山】恒例による每日申報馬山支局後援の鬪牛大會は來る九月十六日から十九日まで四日間節句を期して中央頭で開催することゝなり、二十三日商工協會長金致洙氏の名で認可を申請した

大邱の自轉車泥棒
三少年共謀

【大邱】本籍慶北金泉郡南山町生れ張柄萬（一九）同じく崔三岩（一〇）高靈郡生れ河永錫（二〇）が二十三日午後金泉から自轉車二臺を竊取大邱に乘り込み賣却せんとしてゐるを大邱署員が現場逮捕目下係那取調べ中であるが大邱署では泥棒よりも一般使用者が盜難にかゝらぬ樣注意を促してゐる

ヌクテの墓荒し
价川地方の農民大恐慌

【安州】价川共同墓地に埋葬中の价川市內鄕陵基の娘（二歲）の屍體は去月中旬何者かに發き出され無殘にも手足だけを切斷された怪事件あり其後も度々死體が無くなるが如き事實があつたため取調べの結果ヌクテの仕業と判明し殊に昨今各地に出沒し幼き子女を持つ農家では戰々恂々としてゐる有樣で价川署にヌクテ狩りを嘆願した

當選直後に 五議員連袂辭職
開校反對派優勢で 訓戎學組の大時化

【慶源】慶源郡訓戎學校組合にては去る七月設立第一回の議員選擧を行つたが當時一部の組合員中極度の財界不況時であり結氷期をひかへて負擔をこの上加重にするは忍びずとなし開校延期を唱へるものの相當多數であつたので管理者を始め一二有力者は初等教育の重大なるを力説しすでに準備を整へたことを理由に開校を固持し兩派對立して抗爭遂に六名の議員中五名は十七日に至り突如連袂辭表を提出したので管理者は驚愕し管理者自らも引責辭表を提出したので九月一日の開校期日の今日救ふべからざる事態に陥つた〇十八日金郡守は種々調停に至り圓滿の解決をとつたが容易に解決せず今後の成行き重視されてゐる

金組理事が 盜まれた五千圓
犯人逮捕 泥棒を捕へて見れば弟なり

【晉州】一部既報＝昌山金組理事小田信氏が聯合會に納付すべく持參した大枚五千圓を竊取逃走した犯人同人の實弟賢男（二二）は二十二日夕晉州遊廓で逮捕された、賢男はその夜家人の寢しづまるのを待つて午前一時頃五千圓をそつくりその儘盜み出し晉南遊廓の美娃の里、三州樓に登樓遊興して夜が明けて河東に向つて逃走、知人某の家に潛伏中を捕へられたもので、同人は昭和二年晉南小學校を卒業後慶尚倉庫支庫の給仕をつとめ、その後興南の朝窒工廠にも働いたが、本年二月ころやめて歸宅し、父親には早く死に別れてのこつた母親一人の下で暮してをり、その金を所持し滿洲へ高飛びする考へであつたといふ、なほ夜前の遊興に費消した金は僅か三十圓だけであつたといふ、目下晉州署で取調べを受けてゐる

慶山の橫領書記
大邱法院で 懲役十ケ月

【大邱】既報慶北慶山郡慶山面書記西石元慶山郡勸業係大塚一男にかゝる業務橫領事件の第二回公判は二十四日大邱地方法院で開廷され懲役十ケ月の求刑があつたが判決言渡しは來る二十六日の豫定である

南江治水同盟委員會

【晉州】二十三日晉州邑會議室で晉州南江治水工事同盟委員會を開き第四期の經過、陳情事項の經過その他運動方法の協議を開いた

唐津署土用 稽古納め

【唐津】唐津署では一旬に亘り小林署長以下全署員一同、三伏の炎熱も忘れ土用稽古に精進したが恰も殺人事件突發で捜査多忙のため延期中であつた納會を廿三日武道場で開催先づ午後二時より各面武道家有志も參列の下に所謂猛者連も暑さを忘れて見入り武士道精神を涵養し試合を終り小林署長より賞品を授與し閉會、それより慰勞會を催した、因みに當日の成績は左の通り

▲劍道 一等尾崎刑事、二等西村巡査、三等李巡査 ▲柔道 一等太田部長、二等西原氏、三等宮崎氏

坂商對南商 野球戰
廿八日仁川で

【仁川】來城中の四國の强豪坂出商業野球部は仁川體育協會の招聘に應じ本社仁川支局後援で廿八日午後二時から公設グラウンドで仁川南商と對戰する因に當日は觀覽無料である

慶南署長異動

【釜山】慶南警察部では廿四日左記各署長の異動を發表した

昌原署長勤務	石田	喜雄
密陽署長	密陽署長同	佐伯 壬吉
河東署長	河東署長同	篠原 親德
咸陽署長	咸陽署長同	柳川 隆
居昌署長		

[illegible]村名譽教授發見

わかもと

胃腸

胃酸過多に、重曹、減酸症に稀鹽酸劑、下痢に止瀉劑、便秘に下劑等の投與は、要するに胃腸機能異常より來れるそれ等の一症候を僅かに抑制するのみにて、根本たる胃腸の正常化は到底、望むべくも無かつた。

然るにヘーフェ菌劑「わかもと」は、前記の如き末端の各症候は重視せず、根本たる衰耗胃腸細胞に賦活し、而も胃腸内に分泌される各種の消化酵素と同種類の酵素を補給して、合理的に消化機能を強化せしむるにより、食慾は急進し、體重は增加し、遂に凡ゆる療法に頑強に抵抗せる慢性、痼疾症をも輕快し、頭重、不眠、貧血、四肢冷却その他の前記の各症候の如きは自から消散するに至る。

ヘーフェ菌劑の發見後、僅かに數年を經たるに過ぎざるに、既に今日、消化器系疾患治療の王座を占め世界學界の確認を得たるの事實は如何に既往の對症的藥劑に比し、効果優秀なることを如實に物語るものである。

結核

ヘーフェ菌劑「わかもと」を結核その他消耗性疾患に投與して著効あるは本劑により胃腸機能を強健化し、榮養を增進するの結果が預りて力あるは勿論であるが、特に看過すべからざるは殺菌力の增加による積極的治療力の病源菌に對する抗毒素、存在である。

白血球が凡ゆる病原菌を喰菌する現象は既に周知の事實であるが、「わかもと」の服用によつて白血球は勿論、抗毒素、溶菌素等を激增し、而も衰耗せる體細胞を覺醒、賦活し、新陳代謝を旺盛ならしむるにより、相待つて抗病力は增進し、病原菌を殺滅し、腸内を淸掃ならしめ、結核菌の勢力を挫き症狀を輕快せしむるに至る。―グワヤコール製劑、滋養強壯劑等の對症的藥劑により、間接的に患體の抗病力を增加する事のみに腐心せるの感ありし既往の療法に對し、ヘーフェ菌劑「わかもと」の發見は、正に結核療法上の一光明である。

大衆藥價

粉末 三〇日量―一圓六十錢
（用量一日三・〇瓦―九〇瓦入）
粉末―二七〇瓦入 四圓五十錢　五四〇瓦入 八圓五十錢
錠劑―三〇〇錠入 一圓六十錢　一〇〇〇錠入 五圓
◉新發賣携帶用 新型瓶 五十錢

發賣元
東京市芝公園大門内
榮養と育兒の會
振替口座 東京 一七〇〇番
電話芝三三八・三六五番
郵便私書函 芝局二四番

海外代理店
三井物産株式會社
支店、出張所所在地＝大連、奉天、長春、吉林、ハルビン、天津、北京、青島、上海、漢口、廣東、香港、サイゴン、マニラ、シンガポール、カルカッタ、バタビヤ、スラバヤ、シドニー、メルボルン、孟買、倫敦、紐育、桑港、シャトル

露臺夜話

雜談上海風景（下）(8)

井東憲

ドイツのウファの映畫に一脈の共通點のあるもので、『ベルリン』といふのがあつたが、それの向ふを張つて一つ『上海』といふのを作つてやらうと出掛て行つた事があつた。丁度夏で涼みがてら知り合の支那人と、黄浦江から杭州の方へ出掛て行つた

すると途中で、例の支那人同士の戰爭が始まつて了つた。小銃はもとより、大砲を打つだりするので、危なくて仕方がなかつたが、こんな偶然から到頭戰爭の映畫を撮して了つた。尤も此の寫眞は後に何やかやで結局役に立たなくなつて了つたが――

さて踊らうとすると、いつ戰爭頭を喰はされるか判らない。どんな旗を立てゝ行つても危險なのだ。で、色々考へた揚句、戰爭の濟むまで蘇州に滯在して、驢馬乗りの稽古をした

あのロバといふ奴は、あゝ見えてあれで却々難かしいのだ

支那では、驢馬に乗るのと、黄包車で自由に自分のゆきたい所へゆかれるやうになれば旅行者として一人前だとされてゐる

黄包車の巡査（車を曳く苦力の事をもくるめてワンポッと言つてゐる）は、遠い田舎から買はれて來たり、誘拐されて來たりするので上海の町の地理も言葉も、ちつとも判らない

その判らない黄包車を、どうにかして判る樣に種々な言葉を使つて、目的地まで走らせる樣になれば一人前だといふのである

◇

南京へ行つた

丁度孫文の銅像が出來て、揚子江に來てゐて歡迎祭を催すことになつてゐたが、その軍艦に乗組んである將官に知り合ひの者がゐて是非來てくれといふので、例の黄包車に乗つた

所が、どうしても言葉が判らない。上海語も駄目、南京語も駄目で、種々手を盡して聞いてゐると、そのワンポッは甘肅の方の人で、仰

儲で賣られて來たのだが、途中で逃げて黄包車をやつてゐるといふ。さうしてゐるうちに、車は官憲に追ひ廻つて、譯も判らない樣な所へ來て了つたので、更に角降りる事にして、その黄包車と一緒に四十度位の暑さの中を歩き廻つた

どうも暑くて仕方がない。何處か休み場所を知つてゐないかと言ふと秦淮の畫舫を知つてゐるといふので、何にしても出掛けた

秦淮はもと歡樂地で、夫子廟の前の川に畫舫船を浮かべて遊べたものだが、今は政府から禁じられて木賃宿になつてしまつてゐる此處で暫くそのワンポッと一緒に暑さをしのいだのだが、近くに六朝園といふのがあつて有名な老酒を賣つてゐるので、此奴を買つて來てワンポッと二人で飲んだ。そのうちに醉が廻つて來て、歡迎祭の方は如何でもよくなつて了つた

が、何時までもさうしても居られないので又二人で歩き出したが丁度その時クウデターがあつて、そいつに二人一緒に引つかゝつて了つた

短銃を持つた兵士達が色々と何かいふのだが、一向に判らない。怪しい奴だといふ事になつたのだ

それでも僕の方はどうにか許されたがワンポッ先生の方は身なりも汚ないし言葉も判らないので、大分詰問されたが、終には釋放される事になつた。そんな斯んなで家へ歸つて見ると、船の海軍中將からは迎への者が來てゐる。何でも僕が船へ行くといつたまゝ行方不明になつてしまつたので、大分心配して搜し廻つたのださうだ。で、改めて自動車で出掛たが、海軍少佐が二人とピストルを持つた兵士が護衛といふ有樣で軍艦へ行つた

船の中を色々案内してもらつてビールや御馳走になつたが、前に飲んだ老酒と一緒になつて大分醉つた。で、水浴びがしたくなつたので、どうだと聞くと、いけません、今日は戰勝記念祭だと言ふ。戰勝にも何にも、戰艦の甲板の手の要領者たちが、それとなく眼を横にした機嫌のあたりに、船を浮かべて來てゐるので、あんな蛋民が來てゐるがどうしたんだと訊くと『紳士はそんな事を言ふもんぢやありません』と言はれた。更に角支那といふ國は面白い國だ（此稿完）

『此頃の感想』

船崎德太郎

1

この四五年來、私は晩春から初秋にかけて、ひどく神經を痛めつけられ、いつも惨めな、陰鬱な生活をつゞけるのだ。今年もそれだ、そして今年は嘗て愛しあひ憐しみあつた少女に逝かれ、私は病院に囚れてゐるのだ。意慾はとんぞこで死をもとめてうごめいてゐる。時時に訃報が胸を去來する

2

七月九日。いま嘗て愛しあひ、憐しみあつた少女が瀕死の床にあつて、私にかぼそくやせた手をさしのべる。手を握つてやると微かに笑ふのだ。その手の冷たいこと僕は瞑然と眼をつむり、とめどなく流れ出る涙にむせぶのだ。雨戸は傍らで泪ぐむでゐる。彼女の兄妹は佗しくよりつどつてゐる。臨終のひとゝきの物凄さよ。朝風が佇むやうにたゞようてゐる、床の少女のときれとぎれの呼吸が、わづか病室の澱んだ空氣を破つてゐるばかりだ、その折々にそつと吐く昔の呼吸は酒醉のやう……そしてまた化石になつてゆくひとときの重苦しさ

シーツの白に埋もれて仕舞ふほどの蒼白き落ちた頬は影をとどめ凝つて動かない、死が訪れてきた乾いた唇に、微に死の陰がやどつたかのごと動く凝つてゐる。眼があゝ眼が大きく見ひらかれたまゝのだ。咽喉笛が鳴つた、『ことぎれ』たのだ。瞑然と號泣するひとむれ。死別は悲しい。辰ちやん、さよなら、さようなら、あなたは死んだのだ、もうなにもいふまいだが死を前にしては愛も憐しみも一つになつて、たゞ悲しいのだ

3

雨が降る、雨が降る、漂容せた雨が降る。私は激しい鼓動に瞼打たれつ、部屋の中を檻の獣のやうにうろつきまけるのだ、ぎりぎりと痛む頭の側が悲痛な思ひを呼び起し、記憶は爽の山を馳けのぼり、馳けおりるのだつた。しかし愛に飢ゑてゐる心にやどる野性の踪に肉體の苦痛と共に私をつからせた。日毎に陰惨な光りを増してくる眼をひやゝかになかめつゝ昏を嚙む日の多くなつた私がな自己闘爭に眈る樣になつた時代を呪咀する革命の教示と、拜金の歡へ、左すべきか右すべきか、しかし眼をつむると見盡しいおれの鍋がみゆるのだ。思ひ惱れた私は自らが閉ぎもとめてゐた愛を名に、その道は一つの逃避への道を探しあぐんでゐたと感づいた。あはれた德太郎よ、お前はそれまでして生きて居たいのか、愛が、すべての愛が逃避への道であるとはいけない。たゞ私がもとめて居た愛がそれだつただけだ、卑怯者、この言葉を自らに投げつけ私は眉をすぼめおのが醜腹の如き肉體とデカタンの甘味に酔ひ痴れた魂をなだめて居たのだつた

4

Hよ、悲しくないか、あなたはいま自らの書いた一篇の詩のために、いろんな悩みをつゞけてゐるときいた。私もその詩を讀んだ。それはいゝ詩であつた。とりわけ最初の一聯と終りに近い聯のむすびなど私は愛誦したものだ。その切々たる感情の言葉は、あなたならでは見られぬ、激しくもまた冷たい、それは白光にも似たひやゝかなパッションであつた、あの詩にながれるあなたの息づきが私の血のなかに脈打つて來て、私も共に叫びまた淋しく諦めたものだ。あゝ、はかなくも思ひ諦めたものゝ凱さよ。私は深く頭を垂れる。あの詩のよさは誰れにでもわかる程手近なところにあつて、またへうべらと詩の世界へつらなつてゐる。あの詩のどこがいゝか、あの詩がほんとうだから、眞實だから、だ。あの詩もあなたが裸になつてゐるからいゝのだ、一糸まとはぬといふのもやない、自ら張りさけだして何ものにもめげぬひたむきさがいゝのだ。それだのにあなたはあの詩のために窮じてゐるときいた。詩のために、自己の作品のために悩むのならあたりまへのことだが、毀譽の結果をおそれるといふ、あなたの心がわからない。あなたは自分の詩が自分にわかつてゐるのだらうか、そして詩のなんたるかをわきまへてゐるのだらうか。斯くいふ私に詩人の資格もなければ、ベルグソンやエマソン亜流のやうに藝術家に別個の天地を與へやうとするものでもない、たゞ私は與へられたるもののなんたるかを認識する粗雑なる唯物論者にすぎぬのだ

Hよ、詩とは何か、また、詩が現在如何なる地位にあるか、と考へてみたことがあるか。詩はいまや狂間にむかつて十字架を負されねばならぬ程危殆に瀕してゐるのだ。このことはジャナリズムが詩を虐待するためでなく、眞に詩があつてなきが如きものであるからだ。何故か、それは詩が時代精神をもたぬからだ。詩に眞實性、現實性が少ないからだ。時勢を超越し、思想を乗りこえた藝術はあり得ない。人々が世の多くの人々が詩が關心をもたぬのはそのためだ、一枚の風俗畫的詩が一九三二年の新聞雜誌に横行してゐるのだ。人はいゝ加減、退屈しやうぢやないか。社會は時と共に進歩し、文化の（その社會の）極頂に花咲く藝術もそれに隨ずる。而していま、われ〳〵の（この時代の）藝術にもとめられてゐるものは『美』にあるのではなく、『眞』にあるのだ。この問題に就いてはいづれいふ折があるだらう、だがあなたが『眞』に就いて詩の上でなした態度は正しい、よしやそれが、個人的の見地にたつて、政治的の社會的の根據をもたぬとしても、思想以前のものとして正鵠を得てゐるのだ

Hよ、あなたがあの詩のために悩むのはたゞしくない。詩にこそ、あなたのために悩んでゐるだらう

（八月十九日）

海の彼方

カイゼル髭の守役

【ベルリン聯盟合同通信】和蘭ドールンの配所で故國ドイツの政變の雲行きを頻に注視してゐるウキルヘルム前帝に、前後廿六年近くも仕へて彼の得意の『カイゼル髭』の世話をしたフランソア・ハビー翁は當年とつて七十一歳だが相變らず元氣で暮してゐる。元來ハビー翁とウキルヘルム二世の髭との間は全く切つても切れないもので『カイゼル髭』のある所必ずハビー翁があつた。老爺ハビー翁がこの『髭』を世界に誇る大牢の功績はハビー翁に歸すべきであつて事實翁は來る日も來る日もカイゼルの口髭が一本でもあるべき所にあるのでけないかと注意して約三十年間暮して來たのであつた。偖この翁には珍しい發明品がある。それはフェース・ストラップ（顔面帯）といふものである齋藥のやうなものを貼することにより口髭の兩端をまるで銃劍の如く屹立せしめる装置で勿論カイゼルも之を使用し所謂カイゼル髭を模倣する連中が推稱措く能はなかつたものである

肌に寶石を描く

【ニース（フランス）發】水泳着に意匠を凝らすのは尤ながら近頃の樣に凝り過ぎて來てはかく通常一樣の水泳着では滿足出來なくなつて露出たつぷりのものまで出現する有樣である今年の流行のトップを切るフランスの婦人方、今夏は思ひ切つた流行が流行してゐる。それは肌の露出物と見分が付かない相である。上に直接に寶石を描くといふ趣向である。その模樣の寶石と頸飾り、腕輪なんかにちりばめた寶石の模樣に投も人氣があり從つて最も意匠を凝らすのもこれである。又中には實にクドクどしい陰影色を施したものもある。この寶石を描くに到つては特殊の用意を以て殊更に防水してあるのでその描かれた寶石を着けた儘水に入つても男女ともに今迄の樣に水泳着ながら濡り濕つてゐる痕跡め却つて水に入るのを恐れたなんて笑止な事がなくなる譯でその點でも益々お洒落なフランス婦人に大歡迎を受けてゐる

死に切れない男

【アラーゲ發】ロバルト・レードルといふ男自殺を企て自宅で縊死をはかつたが紐が切れて未遂。次に斧で頸を打切らうとしたが斧の柄が抜けて又も失敗。次で森へ行つて木の枝に紐をかけ縊死を企てたが其の枝が折れて又失敗。そこでもう一度やつて見たが今度は紐が切れて果さず。そこでレードル君自殺は天意に背くものとしてあきらめ自殺を斷念した

昔の京城を語る（3）

三越の今昔展座談會

漢城病院時代の話

◇今村翁　淵上さんは永らく公共的文化的な仕事をした方で朝鮮の有名な古跡『朝鮮地誌』といふものを出しました。朝鮮においても朝鮮の古跡を出した一番の功勞者です

◇岡田貢　一寸お尋ねしますが日清戰爭の時の凱旋門は今のどの邊にありましたか

◇淵上貞助　龍山の文平山の脇のほうでした

◇岡田　ある人は凱旋町といふ町があつたその附近と申しますがどうでせうか

◇淵上　あれより少し上になつてをります

◇加藤三越支店長　岡田先生の手許にはあの寫眞が御座いましたね

◇岡田　あります

◇加藤　岡田先生は府廳の府史編纂をやつてをられますがそのお集めになつた寫眞で見ると文平山の下からしもへ向つて流れてをる川があり、その川を挾んで弱々しい陣を中心にして日本兵が兩方へ分列してをりますが今の何山の形が僅か殘つてをるだけです

◇淵上　その時分の支那兵は舊式で三國志演に出て來る赤や、黄の親子の旗を何百枚と南山の陣に立てゝをつた。所が日本のほうでは却つてそれが目標になつてうつのに大變都合がよかつた。支那兵はその旗を何百枚も朝鮮人に持たしてみたのだから支那軍隊は逃れてゐた譯ですね

◇今村　和田先生何か一つ京城の昔の衛生状態をお話願へませんか

◇和田八千穂　京城の衛生は昔から日本領事館と關係がありますが釜山、元山には京城より古く領事館附の衛生施設をやつてゐました。私の受持つてをつた漢城病院は明治二十八年頃といふ人が衛生顧問として來城して朝鮮には醫者が少ないから病院を設けやうといふことから漢城々合部から日本公使に申出を致つて選び、今の明治町市場のある所に漢城病院を創立しました。それが明治廿八年で第一代の院長は今言つた頃脇といふ人で二、三年前亡くなりました。第二代院長は僕と同期生であつた陸軍といふ人で大尉でした。三代の院長が私で明治三十四年十二月から三十九年九月まで五年間つとめましたが私が參つたときは京城には日本人が二千五百人位しかをらず醫者の數は三人しかも日本人のみで朝鮮には本當の醫者の教育を受けた者は一人もなかつた

府醫生とか、醫醫の家では自分が南方鍼を持つて自分で藥名を書き藥局に調合させるといふ有樣でした。當時の實驗談で面白かつた一二の例を申上げますと龍山に遞信局（總督局）といふのがありましたがそこにをる根といふ人の奥さんが病が悪いから往診に來て來れと言はれたので私がゆくと患者がゐない、いや病人はこゝにをるといふ、數へて蹲ふとそこに黒い襖が掛つてをつてその襖の小さい穴から脈が出てをる（笑聲）さういふ状態で醫者であつても日本の男子に會ふのを嫌がつた。又我々の所に來た患者でも、女は顔を布で包んで目だけ出して來たもので今日のやうに女學生が短いスカートで飛び廻るやうなことは夢想だにしなかつた

このギャラリーに自轉車の説明があります。明治三十六年には六臺しか自轉車がなかつたと説明してをりますが中村再造君も一臺持つて乗り廻してゐました。あの頃は李王殿下にゐた國分象太郎、ニューヨーク總領事をしてゐた大山北大理事長の階原坦、三浦が當時打揃つて自轉車に乗つて郊外に出てあんな記念寫眞を撮つたらしい

私は日本から來る時に自轉車を持つて來た。私の自轉車にはコースターブレーキがついてをるので、海壇武官々舎から坂を降りて來ると驚つた個ブレーキがかゝるからあの遊び人間は『踏まないで歩く』といつて驚いてゐました。（笑聲）今でこそ自轉車なども田舎に行つてもあるが當時はそんな世の中でしたね

それから醫者にしても今では醫學校門や醫科大學などが出來るとか學位を持つた人が澤山出來るといふやうに私が參つて三十年ばかりの間の醫學方面の變化といふものは非常なもので今日今昔展覽會を開催され我々は昔を偲んで非常に興味が湧くと同時に變化の大なることに驚く次第であります（拍手）

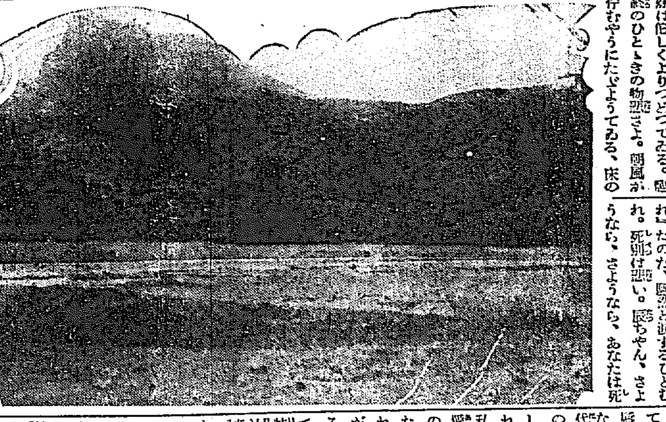

注視さる、熱河（2）

古北口の關門を出づれば卽ち熱河省であつて地勢山容全く異りむしろ怪異の感を起さしめる（寫眞は古北口長城の一部）

京日俳壇（四月集）

臼田亞浪選

◇京城　安田翠甫

春めくや籠にのまる〻三日月

（病中の佐久民へ）

春の雲暗くなる窓見てばかり

ふところに風しのばせて逍うら〻

◇京城　下林貞雄

線に踏鉄べゐて月の寒かりし

畝のうなりうとましくらくなる溜ぎ

◇鎭海　杉田以山

畝に鳴かれけり夜の道の濡れく草

潮風に立つ身うろしやつゝじ燃ゆ

白つゝじ風の夜の庭白みたる

自動車の脊刺えてゆく夜のつゝじ

甕の會　八、二三（山與水居）

佐久間金字塔

殘雪は樹おかりの、絡月をじと、藝庭ッ雪

森内初子路

ローラ遊に焚く、雨後て夕燒空、身汁ム白靴

岡田田館

過ぎイ師足臥の、欠和まだ暑、新作テサ閑風ン

多田青士

抱き透き硝子杯、大理石机映え、龍頭にか鼠

岩瀬山興水

灯消す人迎、樹咬イ洗雪、竊眺る露

新幕石楠句會

秋の夜の提燈蛾の窓に　白鷺樓

高楼に鳥寄せ浸みし蛾かな　兜城

秋の夜サラと砂こぼれ飛　七峰

山へ入る轍の跡の露恋き　嵐子

露涼し夜をすがり來虫一匹　銀亭

學藝だより

◇女流歌人たちのみすず會例會は廿七日（土曜日）午後二時から櫻井町一ノ一五曾我氏方に開催されるが一般同好婦人の參會を歡迎すると

◇稀覯珍本展覽會　廿五日から廿九日まで三越ギャラリーにて總督府圖書館及び蒐書家の後援を得て開催される

資生堂化粧品
汗にも日焼けにも
藥用クレモリン
一個　五十錢・三十錢
皮膚の榮養となる基礎クリーム
東京銀座　資生堂

皮膚泌尿花柳病
醫學博士　渡邊晋

本社主催　第八回百貨見本市　九月七日より九日まで三日間・大阪中ノ島　中央公會堂にて開催

繁榮の秘鍵！
『月刊仕入案内』を利用せよ

昔から利は元にありと申します。陳列な商業ではあるが道理であると思ひます。如何に顧客を大にして顧客を喚んでも高い品は賣れません。賣れても元の高い品は儲かりません。多く賣るために多く儲ける爲に、是非共『月刊仕入案内』を御利用下さい。

1. 『月刊仕入案内』赤い表紙・四六倍大判　毎號百八十頁内外
東京、大阪、名古屋を初め各地問屋の廣告を滿載してあります、その廣告には各店が競爭的に勉強せる卸値段が發表してあります。その發賣品の問屋製造家案内欄あり、數百種の商品仕入先が一目にわかります。
2. 月刊雜誌『商店研究』四六倍判八十頁内外　年極讀者に毎號贈呈

◇一年極の愛讀者に毎月贈呈する『商店研究』には商業界の重要時事問題及び商店經營上の實務研究記事が滿載されてゐるから商賈の實際知識が得られます。

毎月二册（月刊仕入案内と商店研究）送本　一ヶ年價に　三圓
▼ハガキにて御申込下さい―直ちに送本致します
購讀料は集金郵便で頂戴にまゐります。

東京市日本橋區小傳馬町三丁目　仕入案内社

▼本社内に均一百貨陳列所あり一流問屋五十店出品一萬數千點陳列（縱覽御隨意）

商店研究　月刊仕入案内

大阪支局　南久寶寺町心齋橋筋角（電話船場二〇六二番）・名古屋支局　中區奥田町（電話東八四九番）

型ハ最新、設備完全ナ製造直賣元へ
アート高級萬年筆
京城本町一　米澤萬正堂　電本四〇一六

滿蒙博へ！滿蒙博へ！
各地方の團體 陸續として來場す
駒井長官と小磯參謀長の一行 觀覽して異彩を放つ

滿蒙博へ、滿蒙博へ大衆の足は一齊に吸收されてゆく、二十五日は開場と同時に大邱からの團體を皮切りに鳥致院、龍山、仁川、龍井村方面からの觀察團などの來場を初めとして全州、釜山、沙里院、平壤などからの見物團が續々と詰めかけその他一般觀覽者も多數入場し會場は大變な賑はひを呈してゐたが、午後からは益々その數を增して行き午後四時十五分には小磯關東軍參謀長及び幕僚一行の來場あり、續いて五時五分には駒井滿洲國總務長官の來場あり、何れも中尾本社副社長の案內で場內隈なく觀覽して異彩を放つた、夜に入つてからは觀衆を益々增し向上女子技藝學校職員生徒二十三名、龍山步兵第七十八聯隊第一中隊下士以下六十八名、第七中隊五十名等の團體の外に一般來場者も多く非常な盛況振りを見せてゐた

感激も深く 熱心な觀覽
滿洲國生みの親 駒井總務長官

『正當なる滿洲認識』を叫んで全國民の血を湧かし滿洲國即時承認の重大使命を果した滿洲國總務長官駒井德三氏は廿五日午後五時十分京城飛行場に到着後直に兒島本社支配人の案內で本社本館の『滿蒙館』へと自動車を驅つた

……會場 正門に出迎へた中尾本社副社長の案內で本館を飾る八大パノラマを默視したのち資源館に入つたが、駒井長官は懇切を極めた中尾副社長の說明下に滿洲建國の武次郎から匪賊、馬賊、支那軍の暴戻なる戰鬪の跡をはじめ我皇軍の決死的活動の跡をまじまじと見つめながら、感興も深く一々丁寧に見物された

◇

殊に資源館を飾る關東軍司令部特別出品の與修械機の鹵獲品や建國式當日使用したテーブル掛にはことのほか感慨深かつた、思へばこの人こそ三月一日滿洲國建設の大業に參畫した滿洲國生みの親ではないか、今日の大業を見るに至るまでの長官の苦心と活動は、展開されてゆく滿蒙博の一大繪卷に遂緒に描かれてゐる、見れば駒井長官は觀覽の出品に細心の注目を與へて動こうともしない、中尾副社長の說明は益々懇切を極め、これに對し長官はまた心からの感謝を與へてそゞろに當時の樣樣を想ひ耽るが如く會場は常にない

……緊張 の中に說明する副社長と聞き入る長官との間に麗はしい光景を現出した

◇

ついで長官は朝鮮十三道の出品を興深く眺め、殊にテテン細工、陶器、燒物、平安北道の鐵瓷に注目され、咸鏡北道では三個の大黑ダイヤ、慶尙燒きの花瓶、平安北道の硯を買はれ歩をコドモの國ステーションに移す、ホームに立つた駒井長官は感激よろしく我先にと列車に乘られ中尾副社長とともに朝行線、上海、新京と京城――新京間の模擬旅行をなされ、海女館より國防館に臨み、こゝで再び昂々溪、チチハル、錦州に於ける三大パノラマを熱心に觀覽された

◇

內地に於て國民がその認識のある反面に於て、いかに滿洲に對する認識に缺けてゐるかを痛感し、その正常なる認識を日夜、國民に呼びかけた駒井長官にとつてけふの滿蒙博

……所見 は心からの喜びであつたのであらう國防館を出るや駒井長官は『滿蒙博』の規模廣大と內容豐富を賞讚され、我社の滿蒙博が京城市民は勿論のこと、半島民衆にいかに『正しき滿洲の認識』を與へてゐるか、その貢獻するところ多大なることを述べられた、かくて長官は二時間有餘にわたる熱心なる所見のうち特設國寶館で少憩、懇ろなる細密の蒐集を述べ午後七時過ぎ滿蒙博を辭去した

◇寫眞說明◇
（上）滿蒙博國防館前に於ける小磯關東軍參謀長の一行（下）子供の國へ進む駒井滿洲國總務長官の一行

小磯參謀長一行 賑やかな見物
寸暇をさいて來場 海女館でアンコール

二十五日の滿蒙博は絕好の晴天、午後四時十五分滑り込む樣に二臺のキヤデラックが滿蒙博奉天城下にぴつたりと止まつた扉を排して降車したのは關東軍參謀長小磯中將、岡部參謀大佐、宮城日少佐副官、末藤少佐、志波少佐だ、出迎への本社中尾副社長が『ようこそ』と挨拶。

☆滿洲☆ 國が擧つて大使の歡迎と與へ祖國一致の背景に飛ぶふて滿洲赴任の途次入城した武藤全權大使は『滿洲に行く我々は是非滿蒙博は見なくてはいけない』と激賞され入城匆々目の廻る樣な忙しさにも拘らず寸暇をさいて小磯中將一行の滿蒙博來觀となつたのだ、中尾副社長の案內で先づ滿蒙資源館を巡る、ぐつと思ひ切り胸をそらした、小福よくこんがりと日燒けした逞康そのものゝ小磯中將、中尾副社長の說明に一々む――と耳を傾けつゝ力強くうなづく、特に滿洲の朝鮮人一農民が匪賊の暴虐に泣いてその實情を故鄕にある兩親に訴へた手紙を見た小磯中將は何ものかを決心するが如く決意の面持がぴりつと顫いた

×

中尾副社長笑ひながら『たまには子供の遊びもいゝでしよう』と一行をかへり見つゝ今度は子供の國の奉天驛に案內、改札口を入つて愈よ本物の奉天行きの一行を子供の國の奉天行きの列車に便乘させる、汽笛一聲列車はプラットホームを離れんとするや『では御達者で』と隊長さんが列車の窓際を掠ると小磯中將も『おや行つてくる』とユーモアーを飛ばし『わけ……』と朗らかな哄笑しばした、列車はベビーゴルフ場に沿ふて走る、ベビーゴルフ・アツパツパのおばさんがステツクを大きく振つてゐるのを見て將軍大佐それを指さしつゝ『やつとるわい』とまた北窓に哄笑々々、笑ひの列車は朝鮮の三勇士を左に影乎る、こんどは宮城日少佐が志波、末藤兩少佐をうながし

☆塹壕☆ を指しつゝ『精驅壕をやつとる』『うーん朗らかだ』

×

列車は再び京城に到着、海女館に足を運ぶ、海女館は折しも海女の潛水の眞最中だつた人魚の樣に水中に滑り廻る海女には一行も中々感心してゐる樣だつた、一同目が終つてももう一度拜見したいとの希望で二回目の實演を終つて後長を先頭に滿洲入城の榮光に輝く一隊を率したパノラマの前に起立した小磯中將はじーと宮師團長の戰歿勇姿を凝視してゐたがやがて『よく似てゐるのう』と感慨深さうだつた、中尾副社長が昂々溪の戰で我が七八野砲隊の砲列に飛んで來た敵の砲彈の破片が一番砲手が腕を動かしてゐたばかりに辛うじて

☆命中☆ しなかつたと言へば岡部大佐が『なるほどな』と一行を感嘆させる

×

最後に入つたのが演藝館、ちようど舞臺は寸劇『競爭』をやつてゐた、洋服の男と着物の男がカフェーで散々の手打ち遊びした揚句、係の女給にチップとして財布ともどもを與げだかになる、するとそこに女給の夫が出現する、二人はギヤング、そこに『お巡り』の登場を『といふ淚遊』で、末路の觀定を觀るところだつた、誰が閉ぢると一行も小供の樣になつて拍手する、國家の一大事に直面し身に寸暇のない一行は今夜七時京城で北行するのでわづか四十分間の短い時間ながら笑ひにまぎれた愉快な時であつた、午後五時奉天城下に待つキヤデラツクの車は輕快そうに城下を離れて行つた

逆橫斷のモリソン氏 紐育で引張り凧
映畫出演の交涉も

【ニューヨーク廿四日發聯合】アミー・ジヨンソン女史と結婚間もなく單身にて大西洋逆コースを橫斷し飛行ファンから賞讚の的となつてゐるイギリスの名飛行家ジェームス・モリソン氏は目下當地に滯在中だが、氏の名聲はすばらしい人氣を博しその卓越した腕に目をつけたアメリカ映畫會社は氏の出演を交涉中ですでに某社と國民の契りをしたと傳へられてゐる、この契約はすこぶる有利のものでモリソン氏もかなり心が動いてゐると傳へられてゐるが氏はなほ夫人と相談の上確答することになつてゐる

モリソン氏とジヨンソン夫人

ジヨンソン夫人も 橫斷飛行を決行
夫君の跡を追つて

【ロンドン廿四日發聯合】ジェームス・モリソン氏と結婚したアミー・ジヨンソン夫人は夫の成功した大西洋逆コース橫斷飛行に單身乘出す計畫目下準備中である、女史は目下自飛行の練習中でこれは大飛行の實行準備として必要なものである、今まで使用したプスモス型飛行機では甚だ心もとなく大型飛行機に馴れねばならぬ、九月には決行出來るかもしれない、尤も夫が反對であらうが私はどうしてもこの望みを遂げたいと語つた

緋の大旆を目指して（七）
好敵平鐵を屠り 奔馬の如き平實軍
和製ルース熊谷監督の采配に 興味と期待は深い

その昔木大會當時の大旆を持ち去つて鄕土に錦を飾つた平鐵軍と肩を並べ知れぬ實力を持ち作ら惜しいかな大會に馳せ參じて遂に宿望をとげ得なかつた一代の風雲兒狹三浦三郎軍の二強對立時代に忽然と姿を現はして名乘りをあげた平壤實業軍は遲ればせながら先輩チームに劣らぬ堂々たる陣容を作りあげ西鮮球界を脅かしたものだ平實軍の出現はその後この地の球界を大いに刺戟し三者鼎立して鎬を削つた結果、實力はグンぐ\增大し攻守共に中央のそれを凌ぐ勢ひさへ示すやうになり、大會以來地方軍によつて只一度獲られた大優勝旗は平鐵軍に獨占された程であつた、最近に至り三強やゝ崩へたあとは必然的に兩者の對立となり平實は更に新人をとり入れて溌剌の氣を漲らせ中央球界への進出を狙ひつゝ戰ひに戰ひ、怨敵平鐵を屠るべく腕を撫して戰ひを待ち設けたが、今度の豫選には遂に長い間鎬の力をかる平鐵を見事ストレートで粉碎して凱歌をあげ、今奔馬の勢ひで最後の戰鬪に驅けつけて來る。此の一軍の采配を揮ふ熊谷監督は明治時代から和製ルースの綽名をとつた老將で京城でもサンぐ\打ち捲くつた強打者のナンバーワンであることはあまりにも有名で

ベンチに據つた新監督がどんな智惠をしぼり出すか、戰ひ利と見れば自らかつて戰線に躍り出し快棒をふるふ覺悟ありといふから侮り難い、強打者チームに娘ける宗石フラぐ\投手と（これは決して惡い意味ではない、彼のスピードのゆるい球は却つて強いチームの打棒を封鎖するに効果的である）と馳川インドロ投手の女房役多部は多年朝鮮ファンになじみの深い千葉出身の老將で彼の巧妙なプレーは既に圓熟し切つてゐる、捕手松本はかつて四國で鳴らした妙手で確實な守りを見せ、一壘手內田は平中投手として鳴朝鮮青ちの元氣者だが今はプレートを他に讓つて一壘を守つてゐる、平實チームの中堅朝鮮球界での一番の古武者たる戶崎は今なほ守備に打擊に老巧なリーディング、ヒッターとして功多く二壘手渡と遊擊倉田は共に強肩を利して一壘に投ずる直球は糸を引いたやうな見事なもの、何れも守備の第一線を守る『西鮮代表』の名を恥かしめぬ粒選選手である、更に外野には田上、泉川、大松の駿足、強打のメンバーを擁へこれに熟練の熊谷が控へてゐるから相手チームの堅陣を紛かすに十分なものがある

今岡流の戰法で 押し寄せる釜鐵軍
往年の名選手と若手を揃へ 攻守共に堂々の陣

『今岡』といへば古いファンは『あの名選手か』とすぐ思ひ出すであらう往年の龍山鐵道の猛者、小柄な體を廿日鼠のやうに驅驅させては盜壘を飛球を縱橫にし、短くバットを持つては火の出るやうなシングルを飛ばし、更に內打つても守つても闘志滿々、闘爭のプレイにおのづから湧き出るやうな甘味をみせて、龍鐵中堅手今岡の名は遠く內地まで鳴いてゐたが、この今岡君は釜山に轉勤すると同時に山鐵道軍を守り立て、忽ち兩鐵の代表的チームとして自ら引率、わが全鮮爭霸戰に出場すること數度に及んでゐる

×

釜山鐵道軍が今岡君の指導によつて溌剌たる闘志で、カーぱい溢れる今岡流のプレイを行ひ相手チームを押して行くところは一軍の特徵であるが今年は特に名手を擁して自信をすつかりつけてゐる

×

投手陣容は元龍鐵の主戰投手、その球捌きは優に一流投手と伍するもの、彼が再び京城で名戰を擧げるは充分期待出來る、副投手谷口、住田はいづれも若いながら鍛錬に鍛つた直球によし、カーブによし、の鐵腕家、またこの三人を助ける捕手三谷は若き投手に指令して一層を指揮するに持つて來いの老功選手、捕手といひ、豪腕投球といひ古い選手にのみ見出す滋味を持つてゐる、一壘谷村は元龍鐵で投手の經驗もあるが、それより打力が買はれてゐる、二壘石橋、同村、三壘李ともに爽快たる打者、元氣にまかせて必死にプレイするところなかぐ\の見ものだ、遊擊手木下はガッチリした宮崎ある主將の士、外野の三勇士長田、小林、八幡原は守備範圍の廣さと打力の優秀を誇る堂々の陣である

×

いはゆる今岡流の確實に堅實にとる主義でシックリ纏められた釜鐵の軍勢が強敵といへども恐れず、弱敵といへども侮らず粘り強い取組をみせ、觀衆の手に汗を握らせる力強い試合を行ふことであらう

御下賜金の使途 巡回病院その他に
學務局で協議決定 衛生課で早急實施

貧困患者醫療救濟施設として御下賜金の本年より向ふ三箇年間每年七萬五千圓づゝの御下賜金の御沙汰を拜したが

學務局 では廿五日林學務局長以下俞社會課長、竹內醫務衛生課事務官等參集その使途につき協議の結果、恩賜金の外に約若干圓を支出して巡回病院及び駐在醫療所、救急藥品等に充てることに決定した、巡回病院は各郡に醫師を駐在させて各面を巡回し山間地方は巡回させ適當な場所に臨時病院を開いて治療させるといふ仕組で極貧者は無料とする、駐在醫師制も同樣の仕組で差當り公醫の少い

山地帶 方面から順次實施するとになるが救急藥品は交通不便で巡回病院の恩惠にもあまり浴し得ない地方に救急藥品を容れた藥箱を配布し駐在所なり面事務所、區長宅なりに保管させ急場の間に合はさうといふのである二十五日の協議で大體の方針が決定したので衛生課で細案を樹てなるべく早く實施することになつた

巴里大使館員 兩氏重傷

【パリー廿五日發電通】ツール來電に依ればパリー日本大使館員田付辰一（田付氏令息）松井明（松井慶四郎男長男）兩氏は自動車旅行中岩壁に激突して重傷を負つた

農村救はる！

借金で二進も三進も動きのとれぬ農村が大繁榮を來した農村更生實話、現代九州農村に一話！ 農村青年の見逃せぬ好讀物です 時事新報社

グ大尉コ市へ

【コルドバー（アラスカ）廿四日發電通】太平洋橫斷飛行のグロナウ大尉は廿四日當地に到着した

龍山の慰靈祭

步兵第七十八聯隊江口伍長外五名の慰靈祭は二十六日午後四時より同聯隊營庭にて行ふことゝなつたが、遺骨は同日午後九時十三分龍山驛發にて鄕里に向ふ筈である

レコード人氣投票
今晩滿蒙博記念の催し

ビクター販賣店たるセール商會ではけふ廿六日午後七時半から明治製菓樓上で滿蒙博記念のレコード人氣投票を行ふことになつた、即ち先着者百名に限り協贊會の景品抽籤券並に觀覽半額割引券を進呈、尙最高投票者にはレコード三枚を進呈すると

協贊會賣出し 一、二等出る
米十俵と金庫

本社主催滿蒙博覽會協贊會大賣出しは開始以來大人氣を博してゐるが本會場內に設けてある抽籤場で二十五日午後三時半府內大和町一丁目一〇番地梅澤富太郎氏が一等米四斗入十俵の福運を抽きあて、それから間もなく四時頃沙里院[illegible]の藤原宗一氏が二等の金庫を引きあてたが梅澤氏は奧さんが本町荒木家で買物をして二枚來たのを見物旁々抽きに來て此幸運をひきあて『之で一年分の米を買はずに濟みます』とそゝくさと歸つて行つた（寫眞は向つて右一等の梅澤氏、同左二等の藤原氏）

團體入場（廿五日）

▲大邱支局主催第一班二十名 ▲平南成川城郡主催見學團二十名 ▲上三館勝主催龍井村、開島地方團體二十五名 ▲向上女子技藝學校職員、生徒二十三名 ▲步兵第七十八聯隊第一中隊下士以下六十八名 ▲同第七中隊下士以下五十名

野球爭霸戰の 通券發賣

全半島からねりすぐられた十三強剛が相會して相搏つ朝鮮球界未曾有の盛觀、本社主催第九回全鮮野球爭霸戰はいよく\廿八日から開始されるが、本社ではこの制限に對して一般大衆ファンのため大會五日間を通じて使用出來る便利な通券を發行することになつた、料金は左の如くネット裏三圓、普通券一圓七十五錢、學生一圓といふ破格な大割引で、大會前日まで本社營業部及びプレイガイドで發賣する前後五日間を飾るこの名前の大爭霸に陶醉されんとするファンは特にこの通券を利用されたい

普通料金　ネット裏 三圓　普通券 一圓　學生券 七十五錢

投網 釣具
優良品ヲ豐富ニ低廉ニ
四分目 二尋 十一圓
五分目 二尋半 十二圓
霞網 二間半 二圓
麻糸絹糸製各種
釣具ツギ竿各種品揃
京城永樂町二丁目 漁具問屋 吉備商會
電話本局三一一四番 振替京城四三八番
定價表（御申越次第）送呈

金地金 高價買入
京城府明治町 株式會社 京城德力
電話本局一五七二・三九三九・二〇八八

當選御禮
今回平壤府會議員に當選の榮を擔候は一に有權者各位の深甚なる御後援によるものと深く感謝致候茲に不取敢略儀乍ら紙上御禮申述候
八月二十三日 （イロハ順）
波多野哲二郎　西村折太郎　西村義雄　荒木倉一　目良廣　澁谷光平

明治卅年創立 岩倉鐵道學校
學科●土木・機械・電氣・業務科
東京上野

女子英語會
九月七日開始 月、水、金午後五時より 初學者歡迎
京城基督教青年會

クスリは川浪 卸と小賣
京城本町四丁目 電本三五八番 振替京城四一三番

高級靴製造卸
並ニ附屬品一切 靴クリーム製造 關西各百貨店指定卸商
中川工業所
大阪市東區北久寶寺町三丁目三四 電話船場三六八九番

鏡 各種製造卸
大阪市東區南久寶寺町 小原商店

婦調・防毒 サック
三誠商行

運命の鑑定
今！一生の安心
相場高低豫言

煩悶は解決 失敗は再起に急ぎ來れ！
京城相學院

受驗講習會
牛島高等受驗會

田中時計店
京城本町二丁目

ラヂオ界の王 テレビアン受信機
山中無線電機 京城出張所

京日案內
外交
賣家
賣地
恩給
恩給

特別案內
採用
內地人にして電氣部係一名採用す。
丁子屋人事係

ばい毒 りん病 專門
和田醫院

眼科專門 金井眼科醫院

美味・衛生・經濟・食糧
牛肉 平壤煮 昭和燒肉
平壤 桑田商店 謹製

藤澤の臟器製強力止血劑
トロムボゲン「ジ」
出血
喀血 鼻出血 自然出血と特發性なるとを問はず內服によりて完全に止血す
外科的出血 ある時は手術前に內服せしむる時は手術中並に手術後の出血を制止す
內服用錠劑（一〇錠入）七〇（二〇錠入）一・二〇（五〇錠入）二・七〇（一〇〇錠入）四・八〇
他に皮下注射用・內服用液劑及散末・膣用錠末あり
「喀血の原因と治療法」（申込次第贈呈）
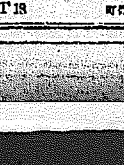
株式合資會社 藤澤友吉商店 大阪道修町
T13

命の最高峰 (204)

平山蘆江 作
布施春長 畫

東雲亭の主人に案内されて、刑事が二人、間もなく、龍沙子たちの前に坐つてゐた。

『天現山のうら山へつゞいて松の木がこんもり茂つてゐる森の中で見つけたんですよ。いやもう張い姿になつて居りましてな』

東雲亭は心もち青ずんだ顔色で云ひはじめる。

『やつぱり殺られてゐましたか』

山路が、乗り出して聞いた。

『はい、顔も、身體もめちやくちやです。餘程ひどい目に逢つたらしい』

刑事さへも、眉をひそめて話した。

『こんなむごたらしい殺人は、當管内で始めてです』

も一人の刑事も云ひ添へる。

『最近に殺られた様子ですか』

『いや、あの時、恐らく、あの騒ぎの中に殺られたものらしい。すつかり死體は腐つてゐましてな、手足などは、バラバラになりかけて居ましたよ』

『あれあ、よつぽど重いもので撲られたらしいなア』

『さうだ、どうも、石つころや、鐵の棒見たいなもので、なぐられたものだらうと、醫者は診斷してゐる』

『何しろ、不斷、人の通らない、といふより通る必要のない間道に近いところですから、今日まで見つからなかつたんですよ』

東雲亭もいひ添へた。

『ぢや、トムの死體だけしか見つからないんですね』

その時まで、妙に切つた様子で控へてゐた龍沙子が、怖る怖る聞いた。

『さうです、巴順之助だけです』

『どこか近所の山の中で、きよ子も殺られてるんぢやありませんか』

山路が心配さうに聞くと、

『その事については、はつきり斷定するわけにはいきませんが、どうも、女の方だけは、殺されてゐないものと見た方が至當のやうですな』

『何せ、明日も、一應、近所の山々を探して見ますが、恐らく、女の方は、どこかへ連れてゆかれたのぢやないかと思はれます』

『ですけど、連れてゆくと云へば例の權溜へでせうか、まさか、宙を飛んでゆくわけにもゆかないし、どこかの出口出口で、誰にも見つからないやうに連れ出すわけにはいきますまいか――』と山路が口を挾んだ。

『なるほど御尤もです。しばつたり、引ずつたりしてゆけば、きつと途中で邪魔を打たれます。併しここに只一つ我々の警戒網をぬける方法がある。もし女の方から安協的態度に出たらば、どうなるかといふ事です』

『觀際、あの女は、徹底的に、反抗するものとはきめられませんからなア』

刑事たちは、既に、きよ子の性質を知つてゐた。

トムの方は、中村町のギャングどもが、その首領へ對する復讐の意味で、一思ひに殺して了ふのは無理のない話だ、けれども、龍沙子だと信じたにしろ、さうでない事を知つたにしろ、若い美しい女を、ムザムザと殺して了ふやうなムチャクチャな事をする氣づかひはない。きつと、金を目的にか、色を目的にかの二途にかけて、女の方だけは、無疵の儘で、つかみ去つて了はうといふ計畫を起すであらう事は、當然のなりゆきなのだと、刑事たちは解釋してゐるらしい。

さういはれて見れば、少しも無理のない解釋だつた。

『といふわけでね、今では、樵道師の捜査をたよりにしてゐる次第ですが』

さういふ結論に到着したのだ。

『そこで、あなた方の事ですが――』と、刑事は言葉を改める。

映畫演藝

十數本の大作を擁して堅陣を守るワ社

SP・FOXの兩社へ不即不離の作戰!!

昨年度に關西SPの公開權を三十六本上映契約の申込を承諾せず、從來通り松竹座上映の主張を固持したワーナ・ナショナル社はその作品に對して絶對自信ある態度を持し、SP及び對抗館の兩者に對して全然不即不離の作戰に出てゐる同社は年内毎月四本の上映を目指して兩者へ既に交渉を開始し九月初週より秋の映畫戰を張る可く準備してゐる、ニューヨーク本社が發表せし三十三年度作品の中より厳選の上輸入するはワ社のみ有する特徴にして新作品の選拔輸入は從來の興業界の型をやぶる事とし同業者に取ては一恐威であり又ワ社の强味である

○

一九三三―三四年度フオックス社の第一囘作品はゲイナー・ファーレルのコンビで發聲映畫化される事となり、各方面から注目期待されて居たが、突如、ゲイナーの相手役たるチャールス・ファーレルはアレキサンダー・カーダランドに變更された。監督はアルフレッド・サンテル、脚色はソニア・レーヴエンとS・N・ビアーマンである

○

ブロードウエイの舞台で素晴らしい人氣を集めて居る、プロドウエイのヴイナス、アイリン・ウエアー嬢は今回FOX社と契約、同社映畫で活躍することとなり、愈々期待の焦點となつて居たが、いよいよ第一回作品として、マーセル・ファーネル、ウイリアム・カメロン・メンジス共同監督のエドマンド・ロウ主演怪奇劇『魔術師チヤンドウ』でロウの相手役を演じることとなつた

○

河合映畫では、この度新撰組遭破の岸歐二原作『お江戸因街』名古新聞連載の直木三十五原作『血染め、死染め』を映畫化すべく撮影權を獲得、九月第三週封切の豫定にて着々準備中である

トピック

八月廿五日より松竹キネマ大正館では松竹キネマニュース『眼の新聞』第百廿三輯等田洋吉、假探故子、浦波須摩子主演『和蘭陀囃子』待望の名篇來る――問題の青春哀愁詩篇今絶讃の川崎弘子、竹内良一、若水絹子―主演悲戀大傑心中物語『天國に結ぶ戀』を上映すると

○

新興プロの山中貞雄監督は既報の如く『右門捕物帖三十番手柄』を撮影中であるが、山中監督自身で得意の筆を揮つて脚色した定評ある作品であるから期待される

○

ワーナー・ブラザーより轉じて今度FOX社に入社した監督ウイルヘルム・デイテールは愈よ近日『人生六時間』の撮影を開始することになつた、デイテールは獨逸の生める世界的な舞台監督マックス・ラインハルトの高弟で、祖國に於ても數本の映畫監督にその手腕を謳はれる新進監督である

○

往年メアリー・ピックフォード劇が當てた名篇『風の國のテス』の …

廿六日 （金曜日）

午前六時〇分 ラヂオ體操（A）
同一〇時〇分 氣象通報
同一〇時四五分 料理獻立、日用品値段、鮮魚介類相場
同一一時五九分 正午の時報、ニュース
京城府廳水産市場商況
午後〇時三〇分 琵琶
肉彈 廣行國の大御歌
大西 旭峰作曲
橘 本多旭映
同一時〇分 文藝講談
藝術・人・自然（二） 胡澤 想涉
同二時一五分 家庭講座（テキスト使用）婦人子供服の簡單な裁ち方（五）
三中井 福村 外男

同四時〇分 ニュース、公示事項
同引續き 運動競技 坂田西楽對京城商業野球試合狀況（京城グラウンドより）
同六時〇分 子供の時間（朝鮮側）
◇但し運動競技なき場合◇
同六時二〇分 ラヂオ學校（朝鮮語）名曲相合巡禮（三）樂拍鈔
同七時〇分 ニュース、公示事項、職業紹介事項、プログラム發表
同七時三〇分 講演（A）諸日節
同八時〇分 長唄名曲定期演奏（B）第五回秋色種
唄 杵屋勝五郎
三味線 杵屋佐吉
同 杵屋佐三郎
同八時三〇分 地唄 イ、ゆき ロ、狐の嫁入 太田興志
同九時〇分 映畫物語（A）プレジャンの船唄
伊奈精郎 泉天留
同九時三〇分 時報（A）氣象通報 福田泉吉
同九時四五分 朝鮮唱劇調

明日の主なる番組

一、短歌 大觀正山
二、興夫傳中 朝鮮語 池村龍敎讀 九映
歌手
午前六時〇分ラヂオ體操（A）
午後〇時三〇分三曲イ宮の曲ロ浮舟 若狹花山外
同一時一〇分文藝講談藝術・人・自然胡想涉
同二時一五分 家庭講座（テキスト使用）婦人子供服の簡單な裁ち方（六）
同引續き運動競技坂田西楽對京城商業野球試合狀況（京城グラウンドより中繼）
同六時〇分子供の時間（但し運動競技なき場合）
同六時二〇分ラヂオ學校言葉の話（三）木村竹治
同七時三〇分ピアの解釋講座（第五回）（B）
同八時三〇分 『通俗音樂』（一）ハーモニカ四重奏（A）（二）マンドリン合奏（A）
同八時四五分 管絃樂（京交響樂團練習所より中繼）（A）
同九時三〇分 南洲より謠演引續き 謠曲と合唱 石持合唱除

端書ニュース

▲どなたか二、三月の十二時半頃から三越の裏から本町三中井の迄までの間で紫のふるいサックに入つた黑の細いロイドの眼鏡をおひろひになつた方ございませんかしら（一女生）▲いよいよ冬服も一月後にせまつたがK教官に一言す冬は寒いしかし制服だから變へて長ズボンにせよとは言はんがむしろ服校當局から服裝だから千代にさされ石の……こけのむす迄ぬ中であるかぎり變へない方が能率は半ズボンにありといふことが出來るからよい、しかし朝鮮の氣候として冬寒に歸つてからだけでも自由にさして戴ひたい、即ち長ズボンを許されたくても大目に見てもらひたい。僞白いズボンはいゝのですか？お尋ねします（醫專生）▲龍山中學校の字多川先生前友情誌は何時頃迄に配達されますか期日をハッキリ紙上に御答へ願ひます未だ御使中なら出來るだけ急いで下さい、何れにしてもまだ出來んなら出來んとしらせをたのみます用事がありますから（同窓生）▲廿二日の一父兄に告ぐ…あなたの子供は一年生ですかおたのしみでせう、その可愛しい子供が引張り廻されては、さぞ心配しいでせう、しかし應援に行くにも朝早くか、集めたことはありませんから勉強がすんでから氣晴しに來てゐたゞいたらよいのです、それから一寸した試驗にも云々といつたが、そんな試合があつたか例を擧げよ！あなたは試の應援は眞偽からへ云々と感言されましたが今の樣な殘酷な心の人が多い時に（あなたの様な）職が眞偽から來る人がをりますか、もし居ましたら姓名を發表して戴きたいですねまさかあなたのお子樣ではないでせう（ROK）▲市内某貨商から百圓の品を買はされたが都合があつて競争方某店貨商へ依頼したら引受値十圓といつたいかに商賣とはいへ自分の賣付たものを引受ける時には十分の一の値段より付ぬとはあまり道徳觀念の缺乏に驚いた先頃三井町支店長住井氏が特價といはれ八百でなければ出來ぬ商買だといはれた事を思ひ出しどの位商店の顔を見ても眞面目な顔は一もないやうだ（恐佛）▲生後間もないチンの小犬を誰方樣かお持ありませんでせうか色は何色でもかまいません若お持ちの方がございましたら紙上でお知らせ下さい、早速いたゞきに參ります、なるべく大きくならない種を希望してあります（愛犬生）▲八月廿二日府民慰聞まる十二時過ぎるころ、大京城カフエー界の異彩を放つ明治町カフエー丸ビルの警察沙汰、不況の深刻の時に當り八月のサラリー騒動、事の始末耳に聞くだに阿呆らしい、勝つも負けるも時と場合とはいへ、客に對する營業者の愚行、遂に流血大活劇、見る為衆の人々、トーキー映畫そのまゝと拍手を送つた、同じ京城にありながら、客に闘ふケンの制裁とは一寸無法過ぎる、カフエー丸ビル愛號の士よ、全京城カフエー黨の士よ、青い灯、赤い灯、戀しくばいな、エロサーヴイスを欲するならば、出兵氣分で日參あれ、カフエー丸ビル、トーキー映畫の事の起り、無學のためらしい、客の英靈に氣を腐らして、木賃木賃の素性を現し客に向つてグラス三個を投げつけたいふも無理、クインよ時代の要求だ、宣傳の英靜位研究されたし、エロの研究十二分だ、客に落度あつた場合キーパー女給よ責任觀念はないか、主人板場女給一丸となつてのあの騒ぎ、獨身の吾々が見た遊女給君復イセをしたのと異ふのか、も少し常識を發生して大事の前の小事だ自他共にサーヴイスを完全に行ふべし大酒家としての評判もあの一隅に見た時カフエー行きも考慮した愛飲家より自重警告この際されたし京城サーヴイスに甘して危險なし安全地帶々々々々（カフエー愛酒）

演藝案内

東亞俱樂部
直營
廿六日より上映
未だ曾つて上映されぬ中の白眉 いよいよ御封切
大人十錢 小學生十錢
大メトロ・ゴールドキン・メーヤー超大作（全發聲）ジユーベル・ホワイト氏監督
笑はぬ笑王

大正館
電話二二〇番 黄金町
愈々八月廿五日封切待望の二大巨映
竹キネマ鋪田ニュース班特別撮影 晩夏の粒撮ひ
松竹キネマニュース
眼の新聞 第百廿三輯
松竹キネマ京都下加茂特作時代映畫
原作土師清二氏 脚色監督 犬塚稔
高田浩吉 伏見直江
浦波須摩子 主演
和蘭陀囃子
押止夫 日下部市郎 中村政太郎 井上晴夫 澤井三郎 壽々木田 ……
松竹キネマ蒲田超特作現代悲戀哀話
監督 五所平之助 脚色 伏見晁
川崎弘子 竹内良一 若水絹子主演
悲戀大傑心中物語
天國に結ぶ戀
小林十九二 藤野秀夫 武田春郎
山内光 光川京子 吉川満子
葛城文子 共演
許されざるまゝに寂しくも大磯の松原に散つた二つの尊い戀…

喜樂館
電話 直營
廿五日封切 新派特別公開 燦たる珠玉篇！
日活特作現代劇
大阪朝日新聞連載小說
海燕
原作 小島政二郎 監督 長倉祐孝
海江田讓二 ……
三千代 夏川靜江 主演
梅村蓉子 ……
三千代と海、海とは二つの道……
日活特作時代劇
ザンデー毎日所載
杖立騒動
監督 池田富保 ……
澤田清 …… 主演
日活特作時代劇
英雄時代
監督 ……
澤田清 酒井米子 主演
（料金特に値上せず）

中央館
電話 マキノ
二十五日より特別大公開 待望久し二大名篇遂々來る、新興キネマ特別現代劇 …… 大作陣
新興キネマ第十六回映畫 現代劇
父に會ひたくば靖國神社へ 五卷
鈴川八重子 ……
仏國トビス映畫社超特作全發聲映畫
巴里の屋根の下 全九卷
監督 ルネ・クレエル氏監督作品
アルベエル・プレジャン氏主演
ポラ・イルリイ嬢
……

朝日座
本町五丁目
場内大擴張工事中に付き
お客様に高全を期する為め候工迄は勝手乍ら當分休業仕り候

六助大道場
東活特作時代劇
下村八郎 監督作品
嵐門光三郎 主演
毛谷村六助武勇譚！
片岡左衛門 歌川絹枝
…… 中村國枝 小島一代
…… 明石江 助演

幌馬車 （後の卷）
テイファニー映畫特作
ジッグ・ニューフエルド氏監督
テ社名犬總出演
人間の智慧と動物全觀…
砂と埃の西部の天地…

紐育の歩道
…… バスター・キートン氏主演
キートンの紐育の歩道
ニタ・ペーヂ嬢共演
百萬長者と貧者の娘との戀物語り
……

京龍館
電話 キネマ 事務所
廿六日より三日間 特別優待割引料 大人廿錢 小學生十錢
コロムビア社超大作
監督フランク・キャプラ氏
快腕ジャック・ホルト氏主演
ライラ・リー嬢共演
職業的冒險
空の王者
『名篇サブマリン』に當々主演せるオールスターキャスト！…

御場段切れ異變
直木三十五氏 原作
尾上菊太郎 …… 監督
嵐三郎…… 木下双葉 駒子 共演
外オールスターキャスト
酒と女の歌樂の港！…

浮氣天國
トランスアトランチック社特作
珍人ダン・カルメン君

熊の出る開墾地 全十卷
新興キネマ提供不二映畫第二の超巨篇
原作 佐々木俊郎 監督 鈴木重吉
脚色 村上徳三郎
鈴木傳明 渡邊篤 助演
英百合子
雪の北海道縱斷の大ロケーション
……

阿波共同汽船出帆
威海衛、芝罘、大連行
利通號
八月廿四日午後 八月廿六日午前
威海衛、芝罘、大連行
共同丸
八月二十八日午後二時
鎭南浦、大連、天津行
長山丸
八月三十一日午後 九月一日午後
朝鮮總督府命令航路
定期貨物取扱仕候
乘客切符發賣所、京城三越支店内ジャパン・ツーリスト・ビユーロー案内所

仁川海岸町四
代理店 野口商會
電話二四番・一七三番

島谷汽船出帆
朝鮮總督府命令航路
朝鮮北海道大連線
鎭南浦出帆（代理店日本通運株式會社）電話五三九
裏日本北海道行
明石丸 九月一日
鮮海丸 九月廿三日

朝鮮北海道大連線
寄港地
大連、鎭南浦、仁川、群山、木浦、釜山、浦項、鬱陵島、城津、清津、雄基、新浦、元山、新潟、伏木、敦賀、舞鶴、小樽、大泊
使用船
朝海丸 三七、〇〇〇圓 優秀貨客ディーゼル船
日本海丸 三七、〇〇〇圓 優秀貨客ディーゼル船
鮮海丸 三二、〇〇〇圓 優秀貨客船
明石丸 五〇、七五〇圓 優秀貨客汽船

笠戸丸 九月十三日 / 笠戸丸 十月三日
清津出帆（代理店北鮮通運）
雄基出帆（北鮮運輸支店）
城津出帆（支店）
西湖津出帆（西湖津通運）
元山出帆（代理店國際通運）
朝鮮總督府新潟線命令航路
新潟北鮮北海道線
浦項出帆（代理店浦項運輸）
裏日本北海道行
明石丸 九月八日 / 鮮海丸 九月三十日
釜山出帆（代理店釜山兒玉商店）
裏日本北海道樺太行
朝海丸 九月七日 / 鮮海丸 九月廿九日
木浦出帆（代理店……）
裏日本北海道行
群山出帆（代理店群山……）
裏日本北海道行
明石丸 九月四日 / 鮮海丸 九月廿六日
裏日本北海道樺太行
朝海丸 十月七日 / 日本海丸 九月十三日
大連直行
明石丸 九月二日 / 鮮海丸 九月廿五日
裏日本北海道行
朝海丸 八月廿八日 / 明石丸 九月十六日 / 鮮海丸 九月十九日
仁川出帆（代理店日本通運）
裏日本北海道樺太行
朝海丸 九月廿一日

新潟北鮮北海道線
寄港地順序
小樽、函館、新潟、元山、西湖津、城津、清津、雄基、各地共祝祭日臨時寄港仕る
仁川府本町四丁目二
嶋谷汽船株式會社
仁川出張所
電話……

仁川出帆豫定
尼ノ崎、阪神 大東丸 八月
名古屋、清水、京濱 天丸 八月廿七日
門司、阪神 白山丸 八月廿七日
阪神、京濱 芝浦丸 八月廿七日
阪神、名古屋、清水、京濱 大新丸 八月廿八日
東洋丸 八月廿八日
大明丸 八月廿九日
新明丸 八月三十日
京濱 盛京丸 九月一日
名古屋、清水、京濱 成鏡丸 九月二日

仁川海岸町二丁目二番地
鮮航同盟會
仁川支店
電話……

朝鮮郵船出帆
低廉船中食事附
（仁川碇泊者ハ京城……）
仁川出帆 代理店
京行 △長城丸 八月廿八日 △咸鏡丸 九月一日
大阪行 芝浦丸 八月二十八日 ……丸 九月七日
博多長崎行 …丸 九月四日
兒島三角行 …丸 …
左東行 …丸 …
大連鎭南浦行 …丸 八月二十九日
大連芝罘行 …丸 八月二十八日 …丸 九月六日
釜山上海行 …丸 九月九日

木浦出帆 代理店
京行 △城鏡丸 八月三十日
大阪行 芝浦丸 八月三十一日
仁川大連行 …丸 九月四日
博多長崎行 …丸 九月六日
兒島三角行 …丸 …
釜山上海行 …丸 九月二日

釜山出帆 代理店
京行 △江原丸 九月一日 △咸鏡丸 九月十五日
大阪行 芝浦丸 九月一日 / 金剛山丸 九月七日
北鮮行 鹿島丸 九月七日
浦項行 慶州丸 九月四日
上海行 … 丸 八月二十七日
名古屋行 …丸 …
大阪宇品行 立神丸 九月二十四日
濟州島、元山行 立神丸 九月十二日

元山出帆 代理店國際運送支店
京行 △江原丸 九月一日 ……

大阪行（金剛山丸、春川丸）九月二日、九月五日
長白山丸 九月二十六日
基隆 祭江丸 八月三十日
臺灣 …… 九月六日
宇品大阪 立神丸 …
博多 …
▼右ハ外各地共臨時寄港… 但シ都合ニ依リ…

日本郵船出帆
歐洲行 箱崎丸 神戸 八月二十七日
歐洲行 …… 神戸 八月二十六日
豪州行 大洋丸 神戸 九月…日

朝鮮郵船株式會社
京城南大門通り
代表電話本局四一〇九五番
釜山支店 大倉町 電長一八〇
元山支店 …
仁川出張所 海岸町 電話…
京城代理店 …

朝鮮汽船出帆廣告
仁川出帆
…… 朝鮮汽船株式會社

釜山出帆
浦項行 毎日午後八時
濟州島行 八月中……
群山行 ……
木浦出帆
濟州島行 各地寄港 毎日午後八時
（京木線）直航線 隔日午後六時
八月中四日、八日、十二日、十六日、二十日、廿四日、二十八日

髪洗ひ 花王シャンプー

髪は洗ひ方一つです

汗や脂で髪が不潔になり易い時手輕に洗へる花王シャンプーでいつも髪を清淨にお保ち下さい

フケを去りカユミを止め髪に自然の光澤を與へる美髪と殺菌とを兼ねた理想的洗髪料です
正價 一個 五錢（六個函 三十錢）

S14

東京・花王石鹼本舗長瀬商會・大阪

脱毛

○ミツワ養毛液

普通脱毛の第一期には症状が多い。其中に本劑を用ひれば効驗は一層。本劑には本店特製のハプトール、芳香料、其他數種を含んで居ります

適應症候
皮脂の過多。痒み。脱毛の過多。若禿。毛髪薄き。性熱病、產後。皮膚病の脱毛。其他脱毛を防ぎ毛髪の發育を助く。

右ミツワ家庭薬中の養毛液と共に左記頭髪用香水が有ります。毛髪の發育を助け髪を良くし皮脂を防ぎ、爽快な佳香は頭腦を清新ならしめます

頭髪用香水 ◎ヘーアローション （ミツワ月の香）

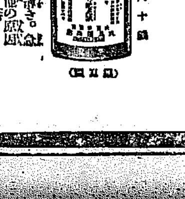

一圓六十錢

著名の藥店にあり・最寄に品切れの節は本舗より直送す
東京市神田區 ○ミツワ石鹼本舗 丸見屋商店

鼻病

○ミツワ鼻病液

鼻病に効ある 鼻腔内分泌腺を調節し且消炎作用あるを以て

適應症候
鼻閉塞 鼻充血 鼻加答兒 鼻出血 臭鼻症 鼻粘膜腫脹 鼻汁過多

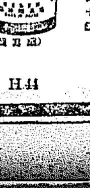

他に ミツワ點眼液 ミツワ齒痛液

御申越次第進呈

H.44